Duppigheim

Plus proche de vous !

bulletin municipal

MAIRIE
SPORT
ASSOC'



NUMÉRO
n°84
AOÛT
2026

SOMMAIRE

Le mot du maire 3

VIE DE LA COMMUNE
Nouvelle organisation 4
Citoyen à l'honneur 5
Civisme et vigilance 7
Personnel communal 8
Insolites 9
Actualités diverses 10
Ecoles 14
Périscolaires 17

COMITÉS ET COMMISSIONS
Comité communication 20
Comité petite enfance 21
Comité nature et environnement 25
Comité décoration 29
Comité vie associative 31
Comité culture, commémorations et patrimoine 32
Comité lien social et séniors 35
Comité travaux 38
Comité finances 46
Comité urbanisme 47
Comité économie locale 49
Comité sécurité et tranquilité publiques 52
Comité participation citoyenne 53

ASSOCIATIONS 54

ÉTAT CIVIL 76

MOTS DES LISTES 79

CALENDRIER DES FÊTES 80

Bulletin municipal
édité par la Commune de Duppigheim
Dépôt légal AOÛT 2026
Directeur de publication : Julien HAEGY
Comité rédacteur : Julien HAEGY et le comité communication
Conception graphique et impression : OTT IMPRIMEURS

HORAIRES DE LA MAIRIE & AGENCE POSTALE
Lundi, mercredi, jeudi et vendredi | 9h-12h
Mardi | 16h-19h

CONTACTEZ-NOUS
Standard | 03 88 50 80 29
Permanence des élus | sur rdv
mairie@duppigheim.fr

PEFC 10-31-3162

SUIVEZ-NOUS
www.duppigheim.fr

INFORMATIONS UTILES

SECOURS

NUMÉROS D'URGENCE
Samu 15
Police 17
Pompiers 18
SOS Médecin 03 88 75 75 75
Urgence sécurité Duppigheim
06 88 33 51 21

POLICE MUNICIPALE
06 34 56 97 74
police.pluri.communale@duttlenheim.fr
ou contacter la mairie
mairie@duppigheim.fr - 03 88 50 80 29

GENDARMERIE
2 rue de Séné - GEISPOLSHEIM
03 88 68 61 62

MÉDICAL & AUTRES

INFIRMIÈRES
MANNE Henriette / PHILIPPE Catherine
03 88 49 11 97 / 07 86 62 56 73
6 rue de la Chapelle - DUPPIGHEIM

CABINET MÉDICAL DES DOCTEURS
HENCK et DARGAUD
6 rue de la Chapelle - DUPPIGHEIM
03 67 10 08 11

DENTISTE
Dr Yves BASS - 03 88 50 72 38
20 bis rue des Prés - DUPPIGHEIM

MASSEUR-KINÉSITHÉRAPEUTE
27 A rue de la Gare - DUPPIGHEIM
03 67 07 61 70

NATUROPATHE
Isabelle KIM
4, rue des Bouleaux – DUPPIGHEIM
06 74 82 02 48
contact@kim-naturopathe.fr

PSYCHOLOGUE EN THÉRAPIE COGNITIVES ET COMPORTEMENTALES
Emmy FLUCKIGER
6 rue des Peupliers - DUPPIGHEIM
06 82 18 05 73
emmy.fluckiger@gmail.com

PRATICIENNE DE SHIATSU TRADITIONNEL ET MASSAGES
Sylvie KIFFEL
1 rue Victor Hugo – DUPPIGHEIM
Sur rdv 06 82 91 46 64
shiatsu.go.yj.fr

ÉDUCATIF

GROUPE SCOLAIRE ÉCOLE MATERNELLE
18B rue de la Gare - 03 88 50 71 21
cc.0670198b@ac.strasbourg.fr

ÉCOLE ÉLÉMENTAIRE
18C rue de la Gare - 03 67 29 05 01
ce.0671401j@ac-strasbourg.fr

PÉRISCOLAIRE « LA CABANE »
18B rue de la Gare
03 67 29 05 00 / 07 82 32 36 51
la-cabane.duppigheim@opal-asso.fr

CRECHES
MICRO CRECHE HAPILI
10 rue des Sapins - DUPPIGHEIM
03 59 61 16 00
LA MAISON BLEUE « CRÈCHE LES MANNELE »
2 rue de l'Artisanat - DUPPIGHEIM
03 88 99 73 25
duppigheim1@la-maison-bleue.fr
MAM LES PETITS MARINS
6A rue des Roses - DUPPIGHEIM
06 30 49 63 16

PRATIQUE & DIVERS

BIBLIOTHÈQUE MUNICIPALE
43 rue du Gal de Gaulle - DUPPIGHEIM
03 88 49 63 79
bibliotheque@duppigheim.fr
Mardi 16h à 18h
Mercredi 9h30 à 11h30
Samedi 9h30 à 11h30

RELAIS POSTE
PROXI EPICERIE LES 2 G
45 Rue du Général de Gaulle
03 88 50 32 09

DÉCHETTERIE
Rue de la Gare – DUPPIGHEIM
03 88 47 92 20
accueil@selecto-om.com
Mardi et samedi :
Hiver : 9h à 12h et 14h à 17h
Eté : 8h30 à 12h et 14h à 17h30

ASSISTANTE SOCIALE
13, rue des Alliés – MOLSHEIM
03 68 33 89 00

CONSULTATIONS JURIDIQUES ET MEDIATEURS
Contacter la mairie - 03 88 50 80 29

SPA
03 88 57 64 68

ESPACE FRANCE SERVICE
03 68 00 76 99
30 rue des Vergers – MOLSHEIM

TRANSPORTS SCOLAIRES
https://www.fluo.eu/

ÉDITORIAL DU MAIRE

CHÈRES DUPPIGHEIMOISES,
CHERS DUPPIGHEIMOIS,

Quelques mois après le renouvellement du conseil municipal, notre équipe est pleinement mobilisée pour poursuivre les engagements pris devant vous. Forte de la confiance que vous nous avez renouvelée, elle poursuit les projets engagés tout en préparant ceux qui construiront le Duppigheim de demain.

Notre ambition demeure la même : faire évoluer notre commune sans jamais lui faire perdre son identité. Préserver le cadre de vie qui fait notre attachement au village, tout en modernisant nos équipements, en améliorant les services rendus à la population et en anticipant les défis qui s'imposent désormais à toutes les collectivités.

Ces défis sont nombreux. Les contraintes financières se renforcent, le coût des investissements continue de progresser et les communes doivent composer avec des ressources de plus en plus incertaines. Dans le même temps, les conséquences du changement climatique deviennent une réalité quotidienne. Les épisodes de canicule ou les événements météorologiques extrêmes nous rappellent que nous devons adapter progressivement notre patrimoine communal et nos espaces publics.



À Duppigheim, nous avons choisi d'agir avec méthode. La rénovation énergétique de nos bâtiments, la végétalisation de plusieurs espaces, la modernisation de notre éclairage public, l'amélioration des mobilités, la désimperméabilisation de certains sites ou encore les travaux engagés dans nos écoles répondent à une même logique : préparer l'avenir tout en maîtrisant durablement les dépenses de fonctionnement. Chaque investissement doit être utile, réfléchi et porteur de bénéfices pour les générations futures.

Mais une commune ne se construit pas uniquement par les investissements qu'elle réalise. Elle se construit aussi grâce à l'engagement de ses habitants, de ses associations, de ses bénévoles et de tous ceux qui donnent un peu de leur temps au service des autres. Cette solidarité fait partie de l'identité de Duppigheim. Nous souhaitons continuer à la faire vivre, notamment à travers le développement de la réserve communale, le dispositif de participation citoyenne ou encore le renforcement de nos échanges avec notre commune jumelée de Hohberg.

Le bulletin municipal que vous tenez entre les mains témoigne de cette dynamique. Vous y découvrirez les projets menés ces derniers mois, les réalisations en cours ainsi que les nombreuses initiatives qui font vivre notre village au quotidien.



Au nom de l'ensemble du conseil municipal, je vous remercie pour votre confiance, votre implication et votre attachement à notre commune. C'est ensemble, dans un esprit de proximité, de responsabilité et de bienveillance, que nous continuerons à faire avancer Duppigheim.

Je vous souhaite une excellente lecture de ce bulletin municipal.

Votre maire , Julien Haegy

L'ORGANISATION MUNICIPALE
AU SERVICE DE DUPPIGHEIM

À la suite des élections municipales de mars 2026, le conseil municipal a mis en place plusieurs commissions municipales, comités consultatifs et a désigné les représentants de la commune auprès de différents organismes.

Les commissions municipales préparent les dossiers soumis au conseil municipal avant leur examen en séance. Les comités consultatifs permettent d'approfondir les réflexions sur les projets de la commune dans des domaines variés tels que les travaux, l'environnement, la vie associative, la sécurité ou encore la communication.

Afin d'enrichir les échanges, les présidents ou vice-présidents peuvent également inviter à participer aux travaux des commissions ou des comités des habitants, des représentants d'associations, des partenaires ou toute personne disposant d'une expertise ou d'une compétence particulière sur les sujets abordés.

Cette organisation permet de répartir les responsabilités, de suivre les nombreux dossiers communaux et de mettre les compétences de chacun au service des habitants.



UNE ÉQUIPE MOBILISÉE
AU QUOTIDIEN

Ces commissions, comités consultatifs et représentations permettent aux élus de préparer les décisions du conseil municipal, de suivre les dossiers dans leurs domaines de compétence et de représenter la commune auprès de nombreux partenaires. Ils constituent de véritables outils de travail au service de l'intérêt général et contribuent, avec l'ensemble des acteurs associés à leurs travaux, au développement de Duppigheim.

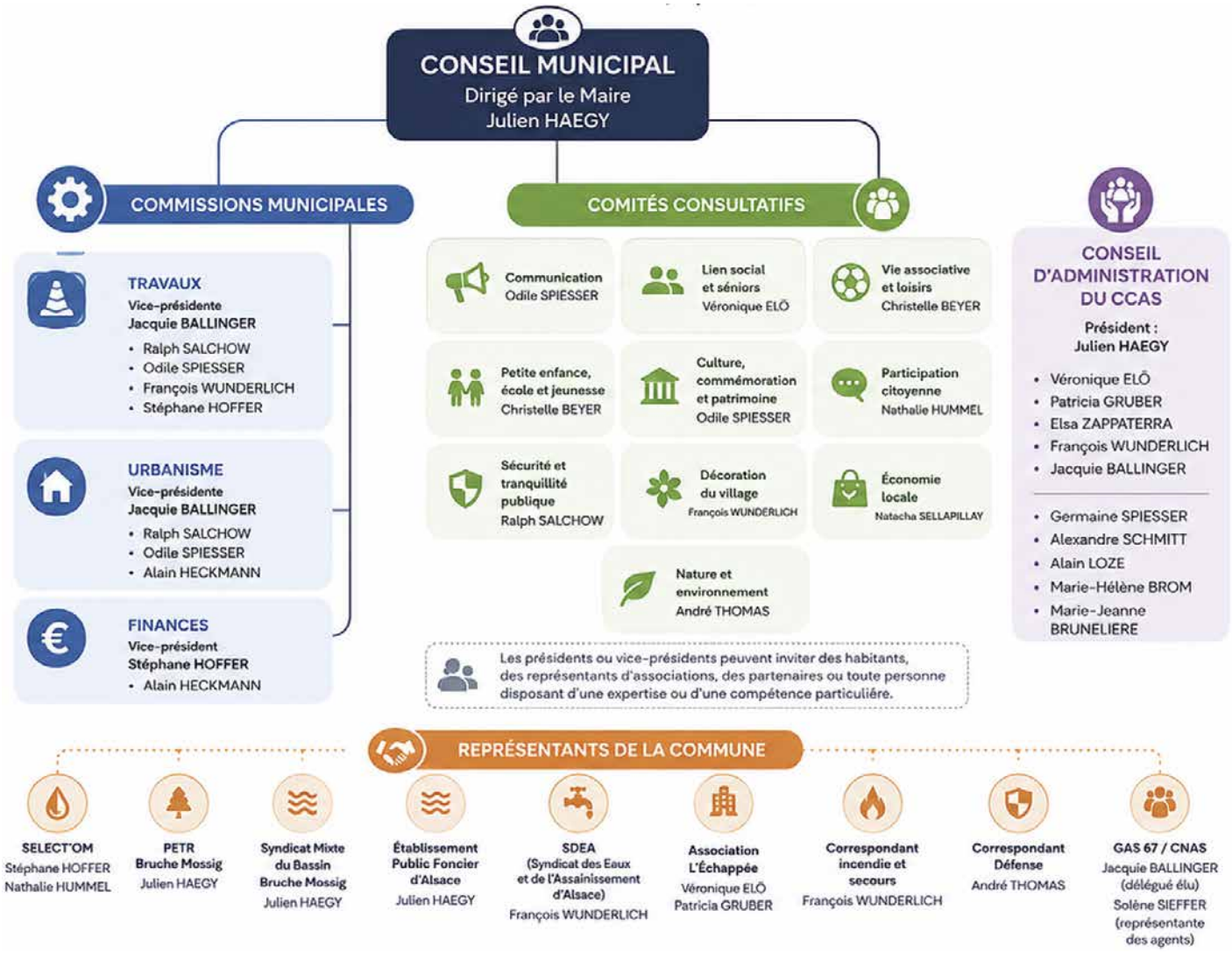

UN ENFANT DE DUPPIGHEIM AU CŒUR DE L'HISTOIRE : *GEOFFREY LORENTZ ET LES CLOCHES DE NOTRE-DAME DE PARIS*

Si vous avez suivi le retour très émouvant des cloches de la cathédrale Notre-Dame de Paris en septembre 2024, sachez qu'un habitant de notre village y a joué un rôle déterminant !



Chauffeur-grutier au sein de l'entreprise SCHULTZ à Stotzheim, Geoffrey LORENTZ, enfant de Duppigheim, s'est vu confier une mission d'exception par la société André VOEGELE de Koenigshoffen. Une aventure humaine et professionnelle hors du commun, liée directement à la reconstruction du plus célèbre édifice de France.

Une mission de confiance en deux actes

Tout a commencé en **juillet 2023**. Suite au tragique incendie de la cathédrale, Geoffrey a eu la lourde responsabilité d'aller chercher les huit cloches de la tour Nord (*Gabriel, Anne-Geneviève, Denis, Marcel, Étienne, Maurice, Jean-Marc et Joseph*) au pied de Notre-Dame pour les acheminer en Normandie, à la célèbre fonderie Cornille-Havard de Villedieu-les-Poêles, afin d'y être restaurées.

Un an plus tard, le **12 septembre 2024**, le deuxième volet de cette mission historique s'est écrit : Geoffrey est retourné en Normandie pour récupérer les cloches métamorphosées et les ramener chez elles, à Paris.

Un moment gravé dans les mémoires

L'émotion était à son comble lors de l'arrivée du convoi dans la capitale. Moment d'apothéose et hautement symbolique : **les cloches ont été bénies par l'évêque directement sur le plateau du camion de Geoffrey** ! Un souvenir impérissable, suspendu dans le temps, pour notre chauffeur local.



« Porter une telle responsabilité, c'est stressant, mais c'est surtout un honneur immense. Voir ces cloches bénies sur mon camion, c'est quelque chose qu'on ne vit qu'une seule fois dans une carrière », confie le principal intéressé.

La fierté de tout un village

Que les savoir-faire d'entreprises locales comme la société VOEGELE et l'entreprise SCHULTZ soient sollicités pour le chantier du siècle est une belle reconnaissance. Mais savoir que c'est un **enfant de Duppigheim** qui se trouvait au volant de ce convoi d'anthologie est une formidable source de fierté pour nous tous !
Un grand bravo à Geoffrey pour son professionnalisme et pour avoir porté haut les couleurs de notre commune jusqu'au parvis de Notre-Dame de Paris.





FÊTES DES VOISINS :

RUE MARÉCHAL LECLERC

Ce dimanche 14 juin ,sous une météo très favorable, s'est déroulée la IIème édition de la fête des voisins rue maréchal Leclerc (anciennement La Blied) dans la cour des familles Bischoff et Grossetette ..

Plus de 60 personnes se sont retrouvées avec grand plaisir à midi afin de partager un excellent repas dans la convivialité et la bonne humeur ..

Cette journée attendue par de nombreux habitants de notre rue, permet de se revoir et d'échanger entre les différentes générations, mais aussi de rencontrer les nouveaux arrivants qui sont également enthousiaste par cette initiative …

Des jeux et animations pour tous ont égayé les convives durant l'après midi, et particulièrement le tour du village et de ses alentours en tracteur et charrette agricole d'une autre époque ont ravit grands et petits , …Tous se sont déjà donnés rendez vous pour la prochaine et incontournable édition de l'été 2027, en sachant que nous nous retrouverons encore en fin d'année pour le traditionnel vin chaud de décembre.

Clement Weber













RUE VICTOR HUGO : LES VOISINS CULTIVENT LA CONVIVIALITÉ

Pour la deuxième année consécutive, une partie des habitants de la rue Victor Hugo a répondu présent à l'invitation de la Fête des voisins. Une vingtaine de participants s'est ainsi retrouvée pour partager une soirée conviviale, dans une ambiance chaleureuse qui témoigne de la volonté de chacun de faire vivre les liens de proximité.

Dès le début de la soirée, le barbecue installé pour l'occasion est devenu le point de rencontre des convives. Chacun avait apporté un plat, une salade, un dessert ou des boissons, permettant de composer un généreux repas partagé. Au fil des discussions, les voisins ont pris le temps d'échanger, de faire plus ample connaissance ou simplement de se retrouver autour d'une même table. Les rires et la bonne humeur ont accompagné cette belle soirée estivale.

Les enfants ont eux aussi pleinement profité de ce moment festif. Un brasero avait été installé pour leur permettre de faire griller des chamallows, une animation simple mais toujours très appréciée, qui a ajouté une touche de gourmandise et de convivialité à la soirée. Petits et grands ont ainsi partagé de bons moments dans une atmosphère familiale et détendue.

Bien plus qu'un repas, cette deuxième édition de la Fête des voisins a une nouvelle fois illustré l'importance de ces rendez-vous qui favorisent le vivre-ensemble. En prenant le temps de se rencontrer et d'échanger, les habitants renforcent les liens de solidarité, de confiance et d'entraide qui font la richesse du quartier.

Au vu de la réussite de cette nouvelle édition et de l'enthousiasme des participants, nul doute que ce rendez-vous convivial est désormais bien ancré dans la vie de la rue Victor Hugo. Une belle initiative qui mérite d'être saluée et qui donne déjà envie de se retrouver l'année prochaine pour une troisième édition.

CHAMPIONNE DE FRANCE :
LE RÊVE DE SISI DEVIENT RÉALITÉ

Siryana, plus connue sous le nom de Sisi, @sisi. cavaliere sur les réseaux sociaux, a décroché le titre de Championne de France 2026 avec son fidèle partenaire Galice de l'Huyne, un hongre Français de 10 ans. Une consécration qui récompense des années de travail, de passion et de persévérance.



L'histoire de Sisi avec les chevaux a commencé très tôt. À seulement 2 ans et demi, elle montait déjà à poney. Depuis, cette passion n'a cessé de grandir jusqu'à devenir un véritable projet de vie.

Il y a deux ans, elle a intégré la Section Sport-Études Équitation de Strasbourg, où elle s'entraîne quotidiennement afin de concilier études et sport de haut niveau. En parallèle, elle représente son club de Haguenau, avec lequel elle parcourt les terrains de concours presque chaque week-end.

Derrière cette réussite se cache également une équipe soudée. Encadrée par Jérôme et Sabrina, deux coachs aux approches complémentaires, Sisi bénéficie d'un accompagnement qui lui permet de progresser chaque jour et d'aborder les compétitions dans les meilleures conditions.

La saison 2026 a été exceptionnelle. À force de travail et de régularité, elle a signé 24 victoires, un résultat qui lui a ouvert les portes des Championnats de France 2026.

À Lamotte-Beuvron, le duo Sisi-Galice a réalisé une compétition remarquable.

Après plusieurs parcours sans faute, ils se sont qualifiés pour le barrage de la finale. C'est au terme de quatre parcours impeccables, tous sans faute, qu'ils ont décroché le titre tant convoité de Champions de France.

« Cette victoire, je la dédie à mes clubs, à mes coachs Jérôme et Sabrina, à ma famille, ainsi qu'à tous mes partenaires et sponsors qui me soutiennent au quotidien. Leur confiance m'a permis de croire en ce rêve. Je suis tellement fière de ramener ce titre en Alsace. »

Mais pour Sisi, cette médaille n'est pas une fin en soi.
« Cette nouvelle saison sera celle du travail. Je vais continuer à m'entraîner pour progresser, viser toujours plus haut et continuer à apprendre. Mon plus grand rêve est un jour d'intégrer le Cadre Noir de Saumur. Ce titre de Championne de France me montre qu'avec du travail, les rêves peuvent devenir réalité. »

MF

INFORMATION ET APPEL À LA VIGILANCE

La mairie a été alertée par le fils d'un couple de personnes âgées ayant contacté une entreprise de jardinage/élagage à la suite d'une annonce parue dans un journal local.

Selon les éléments portés à notre connaissance, plusieurs anomalies ont été relevées sur le document remis lors de la visite (nature du document, coordonées érronées, mentions incomplètes ou imprécises).

Sans préjuger des intentions de l'entreprise concernée, nous invitons les habitants, et plus particulièrement les personnes âgées ou vulnérables, à faire preuve de vigilance avant tout engagement :

- Demandez un devis détaillé et conforme ;
- Vérifier les coordonées de l'entreprise ;
- Ne signez aucun document dans la précipiation ;
- En cas de doute, sollicitez l'avis d'un proche ou contactez la mairie



VIE DE LA COMMUNE | **CIVISME ET VIGILANCE**

RESPECTER DUPPIGHEIM,
C'EST PRÉSERVER NOTRE CADRE DE VIE… ET NOTRE BUDGET COMMUNAL

« L'argent consacré à réparer des incivilités est autant d'argent qui ne peut être investi pour améliorer notre commune. »

Le respect des biens publics et de notre cadre de vie est l'affaire de tous. Pourtant, plusieurs actes d'incivilité sont encore constatés : dégradations de mobilier urbain, déchets abandonnés, mégots jetés au sol ou encore déjections canines laissées sur les trottoirs et dans les espaces verts.

Au-delà des désagréments qu'ils occasionnent, ces comportements ont un coût bien réel. Chaque réparation, chaque intervention des services techniques et chaque opération de nettoyage sont financées par le budget communal. Autant de moyens qui pourraient être consacrés à de nouveaux aménagements, à l'entretien du patrimoine ou au soutien de la vie associative.
Ces incivilités pénalisent également les nombreux bénévoles qui consacrent de leur temps à fleurir, embellir et animer notre village. Leur engagement mérite le respect de tous.

La municipalité rappelle aux propriétaires de chiens qu'ils sont tenus de ramasser les déjections de leur animal et invite chacun à utiliser les corbeilles mises à disposition pour les mégots et autres déchets.

La très grande majorité des habitants fait preuve de civisme au quotidien, et nous les en remercions.
Préserver Duppigheim, c'est l'affaire de tous. Chaque geste compte pour protéger notre cadre de vie… et l'argent public.



















LE SAVIEZ-VOUS ?
Une seule borne lumineuse vandalisée représente près de 1 000 € de dépenses pour la commune. C'est autant d'argent qui ne pourra pas être consacré à de nouveaux équipements ou à l'amélioration du cadre de vie.

VIE DE LA COMMUNE | **PERSONNEL COMMUNAL**



UN MOMENT CONVIVIAL
POUR RENFORCER LA COHÉSION DES ÉQUIPES

Afin de favoriser les échanges et de renforcer la cohésion entre les agents communaux, un barbecue convivial a été organisé en présence du maire.

Ce moment de partage, réunissant les agents des différents services de la commune, a permis à chacun de se retrouver dans une ambiance chaleureuse et détendue, en dehors du cadre habituel de travail. Ces instants de convivialité contribuent à mieux se connaître, à renforcer l'esprit d'équipe et à entretenir les relations humaines qui sont essentielles au bon fonctionnement des services municipaux.

La municipalité remercie l'ensemble des agents pour leur participation ainsi que pour leur engagement quotidien au service des habitants de Duppigheim.

MICHÈLE GAUDENZI

A PRIS SA RETRAITE

Après dix-neuf années passées au service de la commune de Duppigheim, Michèle Gaudenzi a fait valoir ses droits à la retraite. À cette occasion, une réception conviviale s'est tenue à l'Atelier, en présence des élus et de l'ensemble des agents communaux, afin de saluer son parcours et son engagement.

Arrivée en mairie en 2007, Michèle Gaudenzi a exercé de nombreuses missions administratives avec professionnalisme et disponibilité. De l'accueil du public à l'état civil, en passant par les élections, la régie, le recensement ou encore la formation des nouveaux collègues, elle a accompagné avec sérieux l'évolution de la commune au fil des années.

Le maire, **Julien HAEGY**, a tenu à lui rendre hommage en soulignant son sens du service public, sa rigueur, sa disponibilité et son esprit d'équipe, des qualités unanimement reconnues par ses collègues.

Très investie dans la vie associative, Michèle Gaudenzi préside également le club **Tao Arts et Vie**. Ceinture noire 3e dan de karaté, championne du monde WWIKF en combat et professeure diplômée, elle abordera cette nouvelle étape de sa vie avec l'énergie et la passion qui l'ont toujours caractérisée.

La municipalité lui adresse ses plus sincères remerciements pour son engagement au service des habitants et lui souhaite une retraite heureuse, active et épanouissante.





REMERCIEMENT ESTELLE

Après de nombreuses années consacrées aux enfants de notre école, Estelle MARTZ a choisi de poursuivre son parcours professionnel au sein d'une autre collectivité.

Au fil des années, elle a accompagné avec attention, bienveillance et professionnalisme plusieurs générations d'élèves. Présente dans les moments d'apprentissage comme dans les petits instants du quotidien, elle a contribué, par son écoute, sa patience et son engagement, au bien-être des enfants et au bon fonctionnement de notre école.

Au nom de la commune, des élus et de l'ensemble de la communauté éducative, nous lui adressons nos plus sincères remerciements pour toutes ces années de service, son investissement sans faille et la qualité du travail accompli auprès des plus jeunes.

Nous lui souhaitons beaucoup de réussite, d'épanouissement et de belles satisfactions dans cette nouvelle étape de sa vie professionnelle. Qu'elle emporte avec elle le souvenir des nombreux enfants qu'elle a vus grandir, et qu'elle soit assurée de notre profonde reconnaissance.

PRIORITÉ... AU CIGOGNEAU !



En juin, un jeune cigogneau a décidé de tester la route partagée à sa manière en traversant tranquillement le pont du bras d'Altorf.

L'agriculteur **Paul Heckmann**, arrivé en voiture, lui a naturellement laissé la priorité, attendant avec patience que ce jeune promeneur à plumes termine sa traversée. Une scène aussi attendrissante qu'insolite, qui prouve qu'à Duppigheim, le partage de la voirie s'applique à tous... même aux cigognes !



VIE DE LA COMMUNE | **INSOLITES**



UNE VISITE INATTENDUE
À L'ÉCOLE DES COLVERTS !

Ce matin, deux colverts ont fait une halte devant l'école des Colverts, offrant un joli moment d'observation aux enfants et aux adultes présents.

Une scène aussi insolite que sympathique pour bien commencer la journée. Il ne leur manquait plus qu'un cartable pour tenter de rejoindre la classe !

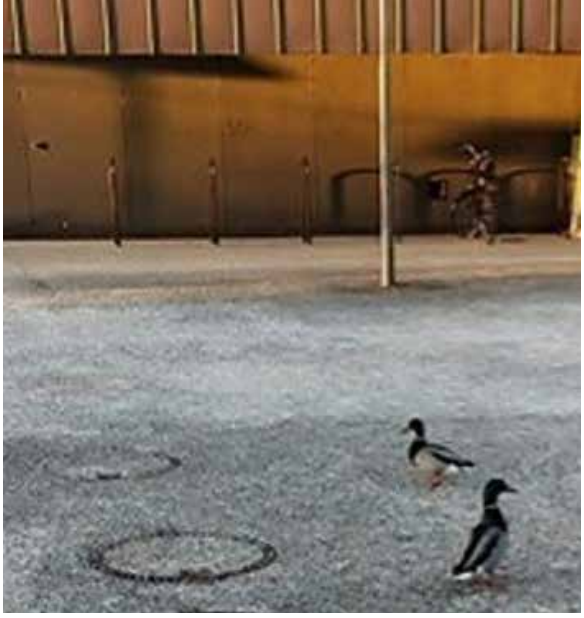

VIE DE LA COMMUNE | **ACTUALITÉS DIVERSES**

L'ENSEIGNANTE NATHALIE KLEIN
PART À LA RETRAITE

Après une carrière entièrement consacrée à l'enseignement, Nathalie Klein fait valoir ses droits à la retraite. Au fil des années, elle a exercé dans plusieurs écoles du secteur, notamment à Geispolsheim-Village, Rosheim, Dorlisheim, Molsheim, Obernai, Wisches, Ergersheim et Altorf, avant de rejoindre l'école élémentaire de Duppigheim où elle a accompagné les élèves durant ces treize dernières années.

Passionnée par son métier, elle a toujours eu à cœur de transmettre les savoirs, d'accompagner les enfants dans leur réussite et de les voir grandir avec confiance. Les nombreuses rencontres, les classes de découverte et les liens tissés avec les élèves et ses collègues resteront parmi les plus beaux souvenirs de sa carrière.

À l'occasion de son départ, le maire de Duppigheim, Julien HAEGY, lui a remis un bouquet de fleurs en témoignage de la reconnaissance de la commune pour son engagement au service des enfants.
La municipalité remercie chaleureusement Nathalie Klein pour son investissement auprès des élèves de Duppigheim et lui souhaite une retraite heureuse, riche en projets et en beaux moments auprès de ses proches.

LE SOUTIEN DE LA COMMUNE
AUX ASSOCIATIONS EN 2026

La commune de Duppigheim accompagne chaque année les associations locales par différents moyens : subventions, mise à disposition d'équipements, appui logistique et accompagnement technique.

En 2026, elle a notamment maintenu son aide de 24 € par jeune licencié, accordé une subvention de 3 600 € au Fer à Cheval pour le spectacle Aquamagie, soutenu l'initiation au judo dans les écoles maternelles et participé à l'organisation de la journée de pêche gratuite pour les jeunes proposée par l'AAPPMA.

La commune poursuit également ses investissements en faveur des équipements utilisés par les associations et les écoles, avec l'acquisition d'un nouveau panneau de score pour le stade, une participation à l'achat de buts de futsal et le lancement de la rénovation du dôme du hall des sports.

Les associations bénéficient également de la mise à disposition de locaux communaux, de prêts de matériel, de l'appui des services municipaux lors de leurs manifestations ainsi que d'un accompagnement administratif et logistique. Leurs activités sont par ailleurs relayées dans les supports de communication de la commune.

Par ces différentes formes d'accompagnement, la commune contribue au fonctionnement des associations et au développement de la vie locale.





LE DUATHLON DE LA BRUCHE A RASSEMBLÉ PRÈS DE 720 COMPÉTITEURS

Le 22 mars, le Duathlon de la Bruche, organisé par le club Trimoval de Molsheim, a une nouvelle fois rencontré un beau succès avec près de 720 compétiteurs.

Installé autour de la piscine du Triangle à Dachstein, cet événement sportif a traversé les communes de **Duppigheim, Duttlenheim, Kolbsheim et Ernolsheim-Bruche**, mettant en valeur notre territoire et ses infrastructures dans une ambiance conviviale.

La commune félicite chaleureusement les organisateurs, la centaine de bénévoles mobilisés ainsi que l'ensemble des partenaires qui ont contribué à la réussite de cette manifestation. Un grand bravo également à l'association **CASCAD**, dont une équipe a participé à l'épreuve.

Les élus des communes partenaires, dont **Julien Haegy**, maire de Duppigheim, et François Wunderlich, conseiller municipal, étaient présents pour encourager les participants et saluer cette belle réussite collective.

Rendez-vous est d'ores et déjà pris pour la prochaine édition, qui, nous l'espérons, connaîtra le même enthousiasme.





VIE DE LA COMMUNE | **ACTUALITÉS DIVERSES**



UNE BANDE DESSINÉE POUR TRANSMETTRE LA MÉMOIRE *DE LA MOBILISATION CONTRE LE GCO*

La commune de Duppigheim a été invitée à participer à la présentation de la nouvelle bande dessinée de Lili Sohn, enfant de Kolbsheim, consacrée à l'histoire de la mobilisation contre le Grand Contournement Ouest (GCO).

À travers cet ouvrage, l'autrice retrace avec sensibilité l'engagement de nombreux habitants, élus et associations qui se sont mobilisés pour défendre leur territoire, en y mêlant également des souvenirs personnels liés à son village natal.

Cette rencontre a rassemblé de nombreux acteurs de cette mobilisation, parmi lesquels plusieurs maires et anciens maires, des représentants d'associations de protection de l'environnement ainsi que d'anciens militants. **Julien Haegy, maire de Duppigheim**, qui a participé à cette mobilisation et apparaît dans l'ouvrage, avait également été invité à cette présentation. La soirée a aussi été suivie par une équipe **d'Arte**, venue réaliser un reportage consacré au travail de Lili Sohn.

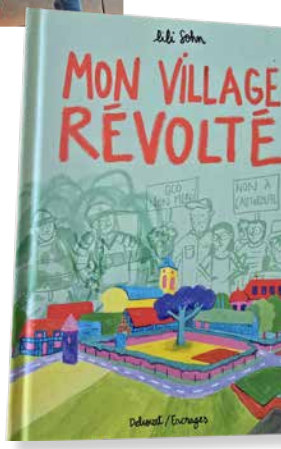

Au-delà du regard porté sur cette page de l'histoire locale, les échanges ont également permis d'évoquer les enjeux d'aménagement du territoire et les projets routiers à venir, notamment la **Liaison Intercommunale de l'Ouest de Strasbourg** (LIDE).

La commune remercie chaleureusement Lili Sohn pour ce travail de mémoire, **Dany Karcher** pour l'organisation de cette rencontre ainsi que l'ensemble des personnes qui, au fil des années, se sont engagées en faveur de la préservation de notre territoire, de son environnement et de sa qualité de vie.

NOUVEAU MODE DE COLLECTE DES DÉCHETS À DUPPIGHEIM

SIMPLIFIEZ VOTRE TRI !

À compter du 12 novembre 2026, un nouveau rythme de collecte des déchets sera mis en place, conçu pour faciliter le tri au quotidien et optimiser la gestion des flux. Fini les collectes mensuelles du tri et hebdomadaires du tout-venant : place à une alternance hebdomadaire entre les ordures ménagères et les emballages/ papiers.

Cette évolution s'inscrit dans une démarche écologique et pratique, portée par Select'om, pour encourager le recyclage et réduire l'impact environnemental.

CE QUI CHANGE POUR VOUS

I.UN GESTE DE TRI UNIQUE

Dorénavant, tous vos emballages (plastique, métal, carton) et papiers peuvent être déposés ensemble dans le bac jaune. Plus besoin de séparer le papier des autres emballages : tout se trie dans un seul conteneur !

Dans le bac jaune : emballages et papiers
- Emballages en plastique (Bouteilles, flacons, pots, barquettes, films, etc.)
- Emballages métalliques (boîtes de conserve, aérosols, barquettes en aluminium, etc.)
- Cartons et briques alimentaires

Dans le bac vert : ordures ménagères
- Produits d'hygiène (mouchoirs, couches, éponge, etc.)
- Litière, mégots, poussières…

À exclure :
- Les déchets alimentaires : point de collecte
- Verre : conteneur à verre (sans capsule ni bouchon

POURQUOI CE CHANGEMENT ?

La simplification du geste de tri **permet d'augmenter les quantités recyclées** et de **réduire les erreurs de tri**, tout en facilitant la vie des habitants.

2.UN RYTHME DE COLLECTE ALTERNÉ

Le nouveau système repose sur une **alternance hebdomadaire** entre :
- **Semaine A** : Collecte des ordures ménagères (bac vert)
- **Semaine B** : Collecte des emballages et papiers (bac jaune)

Exemple concret :
Semaine Type de collecte
Semaine 1 :Ordures ménagères (bac vert)
Semaine 2 :Emballages et papiers (bac jaune)
Semaine 3 :Ordures ménagères (bac vert)
Semaine 4 :Emballages et papiers (bac jaune)

À NOTER

Les jours fériés entraînent un décalage de la collecte au lendemain. Par exemple, si un lundi est férié, la collecte prévue ce jour-là sera effectuée le mardi.



N'OUBLIEZ PAS DE DEMANDER UN BAC JAUNE AVANT LE 11 SEPTEMBRE ! (si vous possédez un bac jaune ou bleu vous pouvez le conserver et l'utiliser)

Remplissez-le formulaire sur le site internet www.select-om.com ou en scannant ce QR Code

QUALITÉ DE L'AIR :
UNE NOUVELLE CAMPAGNE DE MESURES À DUPPIGHEIM

Située à proximité de l'A35, de l'A355, de plusieurs routes départementales, de la voie ferrée et de l'aéroport de Strasbourg-Entzheim, Duppigheim est particulièrement concernée par les enjeux liés à la qualité de l'air. Afin de mieux connaître l'exposition des habitants aux polluants atmosphériques, le conseil municipal a décidé de renforcer la surveillance sur le territoire communal.

Une première campagne de mesures, réalisée dans le cadre du suivi du Grand Contournement Ouest (GCO), a permis de comparer les concentrations de dioxyde d'azote et de particules fines avant la mise en service de l'autoroute, puis en 2022 et en 2025. Les résultats mettent en évidence une **tendance à la baisse des concentrations en dioxyde d'azote entre 2022 et 2025**, tandis que les niveaux de particules suivent une évolution comparable aux tendances régionales. L'étude rappelle toutefois que les recommandations de l'Organisation mondiale de la santé demeurent dépassées pour le dioxyde d'azote.

Ces mesures ont cependant été réalisées sur une période d'environ quinze jours à l'automne. Elles ne permettent donc pas, à elles seules, d'avoir une vision complète de la qualité de l'air tout au long de l'année.

C'est pourquoi le conseil municipal a approuvé à l'unanimité, le 22 juin 2026, une nouvelle campagne de mesures confiée à **ATMO Grand Est**, l'organisme agréé par l'État pour la surveillance de la qualité de l'air. Réalisée sur une année complète, elle comprendra **neuf points de mesure** répartis sur la commune et **quatre campagnes**, une par saison, afin de disposer d'un état de référence plus représentatif.

Cette démarche s'inscrit également dans le contexte du projet de **Liaison intermodale Duppigheim-Entzheim (LIDE)**. Dans le cadre de la concertation engagée, des représentants de la **Collectivité européenne d'Alsace (CeA)** sont venus rencontrer le maire en janvier 2026 afin de présenter le projet et d'échanger sur ses enjeux.

Il s'agit d'une nouvelle route destinée à relier directement l'A355 (GCO) à la gare d'Entzheim, à l'aéroport et à sa plateforme économique. Longue d'environ trois kilomètres et aménagée principalement le long de la voie ferrée, cette infrastructure traverserait les territoires de Duppigheim, Entzheim et Hangenbieten.

Le projet présenté comprend une chaussée à deux fois une voie et différents aménagements routiers et ferroviaires. Les études prévoient un trafic d'environ **6 700 véhicules par jour**.

La réalisation de cette infrastructure suscite de nombreuses interrogations quant à ses conséquences potentielles sur la qualité de l'air, les nuisances sonores, les espaces agricoles, la faune, la flore et, plus largement, le cadre de vie des habitants. La commune souhaite disposer de données fiables afin d'éclairer sa réflexion et d'informer la population en toute transparence.

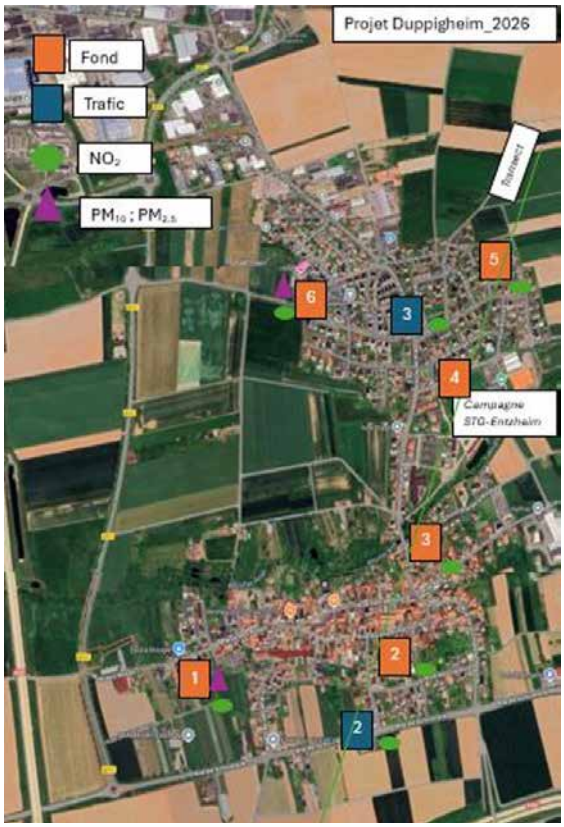



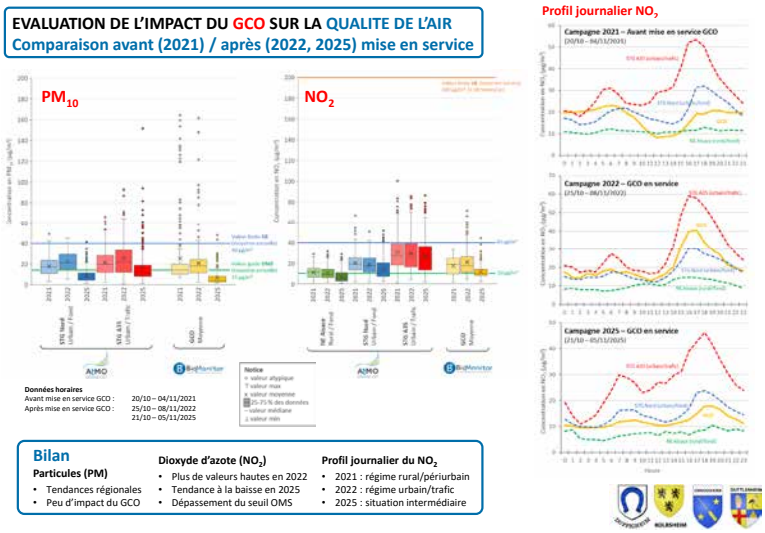



UNE FIN D'ANNÉE RICHE
EN DÉCOUVERTES ET EN PROJETS À L'ÉCOLE

Depuis le mois de janvier, les élèves de notre école ont vécu de nombreux moments de découverte, de partage et de convivialité. Grâce à l'investissement de toute l'équipe enseignante et à l'accompagnement de la commune, cette seconde partie d'année scolaire a une nouvelle fois été rythmée par de beaux projets.

L'année a débuté avec une sortie culturelle pour les élèves de CP au Musée des Beaux-Arts de Strasbourg, leur permettant de découvrir des œuvres majeures et de s'initier au regard artistique. Quelques semaines plus tard, les élèves ont revêtu leurs plus beaux déguisements pour célébrer le traditionnel carnaval dans une ambiance festive et colorée.



Le printemps a également été marqué par l'un des rendez-vous incontournables de notre école : la plantation de l'Arbre du Printemps. Petits et grands se sont réunis autour de cette belle tradition, ponctuée par le chant des élèves, symbole du renouveau et du lien qui unit notre communauté scolaire.

Les découvertes se sont poursuivies avec une visite de la ferme de la Ganzau pour les CP, une journée riche d'enseignements sur le monde agricole et le vivant. Les élèves de CP-CE1 ont quant à eux participé au





Printemps des Architectes, une expérience originale qui leur a permis de développer leur curiosité, leur créativité et leur regard sur leur environnement.

L'un des temps forts de cette fin d'année restera sans aucun doute la grande randonnée de toute l'école dans la vallée de la Bruche. Réunissant l'ensemble des classes, cette journée placée sous le signe de la nature, du sport et du vivre ensemble a permis aux élèves de partager un moment privilégié en dehors de la classe, dans une excellente ambiance.

Cette fin d'année a également été marquée par un moment chargé d'émotion avec le départ à la retraite de notre collègue, Nathalie Klein, enseignante de CM2. Après de nombreuses années consacrées à accompagner les enfants avec professionnalisme, elle profite désormais d'une retraite pleinement méritée. Nous lui adressons nos plus sincères remerciements et lui souhaitons beaucoup de bonheur pour cette nouvelle étape de vie.

Comme chaque année, les élèves de CM2 ont clôturé leur parcours à l'école primaire par une boum organisée le dernier jour de classe, un moment festif leur permettant de célébrer ensemble la fin de cette belle aventure avant leur entrée au collège.

Pour marquer cette étape importante, chaque élève s'est vu remettre un diplôme ainsi que plusieurs petits cadeaux

souvenirs et quelques douceurs, offerts par la coopérative de l'école. Le traditionnel livre de l'Éducation nationale, un cadenas et un porte-carte offerts par l'APEPA, ainsi qu'une clé USB remise par la commune sont venus compléter ces attentions.

À l'issue de la remise des cadeaux, l'ensemble des élèves a partagé une glace à l'eau offerte pour l'occasion. La journée s'est ensuite poursuivie dans une ambiance chaleureuse et festive : au son de la musique diffusée dans la cour de l'école, les enfants ont pu profiter d'un dernier moment de convivialité ensemble, en présence de Monsieur le Maire, venu partager cet instant avec eux et leur souhaiter de belles vacances.



À travers ces présents, l'ensemble de la communauté éducative – enseignants, parents d'élèves et municipalité – a souhaité témoigner de son attachement à ces élèves que nous avons eu le plaisir de voir grandir et évoluer au sein de notre école. Nous leur souhaitons une pleine réussite dans cette nouvelle étape de leur parcours scolaire, avec une pointe d'émotion au moment de leur dire au revoir.

La fin de l'année scolaire a également été marquée par un épisode de fortes chaleurs ayant conduit à la fermeture partielle de l'école afin de préserver la santé et le bien-être des élèves.

Les enfants qui ne pouvaient être gardés à leur domicile ont néanmoins pu être accueillis dans une salle climatisée de l'école. La municipalité avait en effet anticipé cette période en équipant les bâtiments modulaires de systèmes de climatisation. Si les températures exceptionnellement élevées n'ont pas permis de rafraîchir suffisamment l'ensemble des locaux, une salle bénéficiant de deux climatiseurs a offert des conditions d'accueil adaptées aux élèves présents.

Nous remercions la commune pour sa réactivité et son engagement dans la recherche de solutions permettant d'assurer, autant que possible, la sécurité et le confort des enfants face à ces conditions climatiques exceptionnelles.

Enfin, l'école s'apprête à vivre une étape importante de son histoire. Les travaux de rénovation ayant pris un peu de retard, la rentrée de septembre se déroulera provisoirement dans des bâtiments modulaires installés par la commune. Le déménagement vers les nouveaux locaux est désormais prévu durant les vacances d'automne. Cette période de transition demandera à chacun un peu d'adaptation, mais nous savons pouvoir compter sur l'engagement de tous pour que les élèves continuent d'apprendre dans les meilleures conditions.

L'ensemble de l'équipe pédagogique tient à remercier chaleureusement la municipalité pour son accompagnement, son écoute et son soutien constant dans les nombreux projets menés tout au long de l'année, ainsi que pour son investissement dans les travaux de rénovation de l'école. Ces actions témoignent d'une volonté commune d'offrir aux enfants un cadre de vie et d'apprentissage toujours plus agréable.

Nous souhaitons à toutes les familles une très belle fin d'été et avons déjà hâte de retrouver nos élèves pour une nouvelle année riche en découvertes, en projets et en sourires.





En cette fin d'année scolaire, à l'école maternelle, nous découvrons le vivant. Plusieurs projets ont animé les trois classes.

NOISETTE, LE LAPIN

Les élèves de Petite Section ont accueilli dans leur classe un lapin, qu'ils ont baptisé Noisette. Pendant plusieurs semaines, ils ont pu prendre soin de lui pour apprendre quels sont les besoins d'un animal.







LES ABEILLES ET LE MIEL

M. Pierre Werlé est intervenu dans les deux classes des moyens-grands pour nous présenter son métier. Nous avons tout d'abord visionné un documentaire sur les abeilles, puis nous nous sommes répartis en deux groupes, l'un pour la dégustation de tartines de différents miels de sapin, d'acacia et de colza, l'autre pour la présentation par M. Werlé des outils et protections de l'apiculteur, des produits de la ruche : différents miels, du pollen, de la cire d'abeille.

Les enfants ont vu en direct comment l'apiculteur désopercule le cadre à l'aide de son peigne, puis ils ont pu goûter directement le miel présent dans les alvéoles à l'aide d'une petite touillette en bois.

Deux enfants ont aussi confectionné une bougie à la cire d'abeille. Ensuite les écoliers ont pu poser toutes leurs questions. Cette intervention, très enrichissante, leur a permis de découvrir le monde des abeilles !

Toute l'équipe pédagogique remercie sincèrement M. Werlé et son épouse pour leur animation si bien appréciée par les enfants !









DE LA CHENILLE AU PAPILLON

Les élèves ont observé de très près la transformation de cinq chenilles en beaux papillons belle-dame. Arrivées dans un petit pot, contenant déjà la nourriture nécessaire à leur croissance, les chenilles ont beaucoup grandi avant de s'accrocher sur le couvercle. Les chrysalides sont restées immobiles une semaine environ avant que les papillons ne naissent. Malheureusement, un papillon est mort car il n'a pas réussi à sortir de sa chrysalide. Nourris de pommes, feuilles, fleurs et d'eau sucrée, les papillons sont restés une journée en classe pour prendre des forces. Les enfants les ont ensuite relâchés avec grand plaisir !
Nous vous souhaitons à toutes et à tous une très belle fin d'été et de bonnes vacances !

LA CABANE : *UN LIEU OÙ L'ON GRANDIT EN VIVANT DES AVENTURES*

À La Cabane, nous ne proposons pas simplement un accueil périscolaire. Nous créons chaque jour un espace où les enfants peuvent expérimenter, créer, partager, rire, prendre confiance en eux et grandir à leur rythme. Depuis le mois de janvier, les projets se sont succédé avec un même objectif : permettre à chaque enfant de devenir acteur de ses découvertes, dans un environnement bienveillant où l'on apprend autant de ses réussites que de ses essais.

DES PROJETS POUR APPRENDRE AUTREMENT

Cette philosophie s'est retrouvée dans tous les projets proposés cette année.

Les ateliers cuisine, par exemple, ont pris une place importante dans notre fonctionnement. Notre volonté est simple : remettre le «fait maison» au cœur des goûters. Au-delà du plaisir de cuisiner, ces ateliers permettent de développer de nombreuses compétences : suivre une recette, mesurer, compter, coopérer, patienter, goûter de nouvelles saveurs et surtout éprouver la satisfaction de partager une réalisation commune. Les enfants découvrent ainsi qu'un goûter ne sort pas seulement d'un emballage : il se prépare, se construit et se savoure encore davantage lorsqu'on l'a réalisé soi-même.

Le développement durable a lui aussi trouvé une place importante tout au long de l'année grâce au projet recyclage. À travers un grand concours de créations réalisées à partir de matériaux de récupération, les enfants ont rivalisé d'imagination pour transformer cartons, bouteilles, bouchons ou emballages en véritables œuvres d'art. Un projet qui a également mobilisé de nombreuses familles, venues prêter main forte à leurs petits créateurs.

LE PLAISIR DE LIRE, DE CRÉER ET DE S'EXPRIMER

Depuis le mois de janvier, les enfants ont également participé au Prix des Incorruptibles.

Chaque semaine, les livres ont été l'occasion d'échanger autour des émotions, de l'amitié, des rêves, du vivre ensemble ou encore des différences. Les lectures ont donné naissance à des créations artistiques, des débats, des œuvres collectives et de nombreux temps de partage. Les enfants ont ensuite pu voter pour leurs albums préférés, devenant ainsi de véritables petits jurés littéraires.

Une belle façon de développer leur esprit critique tout en cultivant le plaisir de lire.

OSER MONTER SUR SCÈNE

Cette année restera également marquée par une formidable aventure théâtrale. Pendant plusieurs mois, les enfants ont préparé avec enthousiasme leur spectacle présenté dans le cadre du Curieux Festival. Ils ont appris à interpréter un personnage, créer des décors, fabriquer des costumes, gérer leur stress et surtout prendre confiance en eux devant un public.

La représentation de La Comédie Médicale restera sans aucun doute l'un des grands moments de cette année. Les applaudissements des familles sont venus récompenser des semaines de travail, d'investissement et de dépassement de soi.



QUAND ON SE PLANTE… ON POUSSE !

Cette deuxième partie de l'année scolaire s'est construite autour d'un thème qui nous ressemble : « Quand on se plante, on pousse ».

Parce qu'apprendre ne signifie pas réussir du premier coup. Parce qu'un enfant qui ose essayer est déjà en train d'apprendre. Parce qu'une erreur peut devenir une formidable occasion de progresser. Tout au long de ces derniers mois, les enfants ont été encouragés à expérimenter, inventer, recommencer, chercher d'autres solutions et surtout… ne jamais avoir peur de se tromper.

Mais à La Cabane, nous sommes convaincus qu'il serait difficile de demander aux enfants d'oser si les adultes n'osaient pas eux-mêmes. L'équipe d'animation s'est donc lancé une série de défis complètement décalés : réaliser une fresque participative sans laisser un seul centimètre blanc, construire une cabane en recyclage à partir d'une soixantaine de matériaux différents, terminer un puzzle réputé impossible, ou encore obtenir soixante certificats d'entraide décernés par les collègues.

Des défis parfois amusants, parfois ambitieux, toujours réalisés dans la bonne humeur. Une manière de montrer aux enfants qu'on peut essayer, échouer, recommencer... et finalement réussir ensemble.





DES VACANCES QUI PORTENT BIEN LEUR NOM

Chaque période de vacances est pensée comme une aventure à part entière.
En février, les enfants ont effectué un incroyable tour du monde sans quitter Duppigheim. Passeports en poche, ils ont découvert les cultures de nombreux pays grâce aux jeux, aux créations artistiques, aux spécialités culinaires et aux grands jeux coopératifs.

Au printemps, ils sont devenus explorateurs, archéologues, scientifiques ou aventuriers le temps de deux semaines rythmées par les défis, les énigmes, les expériences, les sorties nature et les grands jeux inspirés de Fort Boyard.

Cet été, place à un véritable parcours initiatique. De la création des tribus jusqu'à la cérémonie des héros, chaque semaine permet aux enfants de gagner un peu plus en autonomie, en confiance et en esprit d'équipe. Construire une cabane, partir en randonnée, résoudre des mystères, passer une nuit à La Cabane, relever des défis coopératifs ou encore découvrir le château du Fleckenstein : autant d'expériences qui resteront gravées dans leurs souvenirs.



Car derrière chaque activité se cache toujours la même ambition : permettre aux enfants de grandir en vivant de véritables aventures.

LES FAMILLES, PARTENAIRES DE TOUTES NOS AVENTURES

À La Cabane, nous sommes convaincus qu'un enfant grandit d'autant mieux lorsque les familles et l'équipe d'animation avancent ensemble. Cette année, plusieurs temps de rencontre ont ainsi été proposés.

La première matinée portes ouvertes a permis aux nouvelles familles de découvrir les locaux, le fonctionnement de la structure et de bénéficier d'un accompagnement personnalisé pour les inscriptions dématérialisées.



La fête de fin d'année, organisée sous la forme d'un « Incroyable Talent », a permis aux enfants et familles de partager leurs passions dans une ambiance festive et conviviale. Musique, magie, danse, humour, bricolage ou talents insolites : chacun a trouvé sa place sous les applaudissements du public.

Nous avions également proposé un projet de parents volontaires, destiné à renforcer encore davantage la participation des familles à la vie de la structure. Même si ce projet n'a pas rencontré le succès espéré, cette envie de construire ensemble reste intacte et le projet sera relancé dès l'année prochaine.

UNE AVENTURE QUI CONTINUE...

Depuis six mois, des centaines d'activités ont été proposées. Mais, au fond, ce ne sont pas elles qui résument La Cabane.
Ce qui fait notre richesse, ce sont les rires entendus dans les couloirs, les cabanes construites à plusieurs, les spectacles préparés avec fierté, les goûters cuisinés ensemble, les défis relevés en équipe, les livres partagés, les erreurs transformées en réussites et les souvenirs fabriqués jour après jour.

Notre ambition reste inchangée : offrir aux enfants une véritable bulle dans leur quotidien. Un lieu où ils peuvent être eux-mêmes, apprendre des autres, gagner en autonomie, prendre confiance en leurs capacités et partir chaque jour à l'aventure. Parce qu'à La Cabane, nous continuerons toujours à croire que les plus beaux apprentissages commencent souvent par une simple envie d'essayer.



LE CONSEIL MUNICIPAL DES ENFANTS :
APPRENDRE LA CITOYENNETÉ EN AGISSANT



À Duppigheim, le Conseil Municipal des Enfants (CME) est bien plus qu'un groupe de jeunes élus. C'est un véritable lieu d'apprentissage de la citoyenneté, où les enfants découvrent qu'ils peuvent eux aussi réfléchir, proposer, construire et agir pour leur commune. Animé avec enthousiasme et passion par Élodie, adjointe de l'accueil périscolaire La Cabane, en étroite collaboration avec les élus municipaux, le CME permet aux jeunes de vivre une expérience concrète de la vie démocratique. Donner son avis, écouter celui des autres, débattre, faire des choix, mener un projet jusqu'à son aboutissement... autant de compétences qu'ils développent tout au long de l'année, dans un esprit de coopération, de respect et d'engagement.

S'ENGAGER POUR SON VILLAGE

Tout au long de l'année, les jeunes élus ont répondu présents lors des grands rendez-vous de la commune.
Au mois de mars, ils ont participé avec enthousiasme au traditionnel Duppi Putz. Malgré un froid particulièrement mordant, leur motivation est restée intacte. Armés de gants, de sacs et d'une bonne dose de bonne humeur, ils ont contribué au nettoyage de la commune, démontrant qu'il n'y a pas d'âge pour prendre soin de son environnement. Cette matinée, ponctuée de quelques découvertes aussi insolites qu'amusantes, a surtout été l'occasion de rappeler que chaque geste compte lorsqu'il s'agit de préserver notre cadre de vie.
Le 8 mai, deux jeunes conseillers ont également pris la parole lors de la cérémonie de commémoration. Avec beaucoup de sérieux et d'émotion, ils ont retracé le destin tragique d'Hugo Fonyo, habitant de Duppigheim, victime de la déportation vers Auschwitz. Un moment fort, qui leur a permis de participer activement au devoir de mémoire et de transmettre, à leur manière, une page importante de notre histoire.
Plus récemment, les enfants du CME ont également pris part aux célébrations du 14 juillet. Accompagnés d'autres jeunes volontaires de la commune, ils ont défilé dans les rues de Duppigheim costumés en petits révolutionnaires. Une participation originale qui a apporté une touche de fraîcheur aux festivités tout en permettant aux enfants de prendre pleinement part à la vie de leur village.

IMAGINER, CONSTRUIRE... ET ALLER JUSQU'AU BOUT DE SES IDÉES

Cette année, les jeunes élus ont également porté un projet imaginé entièrement par eux : la création d'une cabane à insectes.
De la première idée jusqu'à la réalisation, ils ont découvert toutes les étapes nécessaires à la concrétisation d'un projet : réfléchir à son utilité, dessiner des plans, choisir les dimensions, lister les matériaux, organiser le travail et répartir les tâches.
Accompagnés par les élus et soutenus par les services techniques de la commune, notamment grâce à l'implication précieuse de Steeve, ils ont participé à plusieurs ateliers de construction. Si la cabane est aujourd'hui quasiment terminée, quelques aménagements viendront encore l'enrichir à la rentrée afin d'offrir un véritable refuge à la petite biodiversité locale.
Une belle illustration de ce que peut produire une idée lorsque chacun apporte sa pierre à l'édifice.

PRENDRE LA PAROLE COMME DE VRAIS ÉLUS

En juin, les jeunes conseillers ont vécu un moment particulièrement marquant en participant à une séance officielle du Conseil municipal. Face aux élus de la commune, ils ont présenté le travail réalisé tout au long de l'année, expliqué leurs projets, partagé leurs réussites et les enseignements tirés de cette belle aventure.
Cet exercice, parfois impressionnant, leur a permis de mesurer le chemin parcouru depuis leur élection. Derrière chaque projet se cachent des heures de réflexion, des débats, des compromis, des décisions collectives et une véritable envie d'agir pour les habitants de Duppigheim.
Quelques jours plus tard, la traditionnelle soirée de clôture est venue terminer cette belle année dans une ambiance conviviale. Entre jeux coopératifs, pique-nique, échanges et bilan collectif, chacun a pu mesurer le chemin parcouru et proposer des idées pour faire grandir encore le CME l'an prochain.

LES CITOYENS DE DEMAIN SE CONSTRUISENT AUJOURD'HUI

À travers chacune de leurs actions, les jeunes élus démontrent qu'il n'y a pas d'âge pour s'investir dans la vie de sa commune. Le Conseil Municipal des Enfants leur permet de développer leur sens des responsabilités, leur esprit d'équipe, leur confiance en eux et leur capacité à agir pour les autres. Autant de qualités qui feront d'eux les citoyens engagés de demain.
Un immense bravo à l'ensemble des jeunes conseillers pour leur motivation, leur curiosité et leur investissement tout au long de cette année. Grâce à leur énergie, le CME continue de faire vivre les valeurs de solidarité, de participation et d'engagement qui animent notre commune.







UNE COMMUNICATION
AU SERVICE DES HABITANTS

Informer les habitants de manière régulière, fiable et accessible est une mission essentielle de la commune. C'est dans cet esprit que les différents outils de communication continuent d'évoluer afin de permettre à chacun de suivre plus facilement la vie de Duppigheim.



Au cours du premier semestre 2026, la commune a publié plus de **320 publications sur Facebook, 70 sur Instagram et 43 informations sur Intramuros**, auxquelles s'ajoutent les actualités diffusées sur le panneau lumineux, le site internet et les supports papier. Ces différents canaux permettent d'informer les habitants sur les travaux, les manifestations, les services municipaux, les événements associatifs, les informations pratiques ou encore les alertes.

RETROUVEZ TOUTE L'ACTUALITÉ DE LA COMMUNE

Site internet : https://www.duppigheim.fr

Facebook : https://www.facebook.com/p/Commune-de-Duppigheim-officiel-100067683527933/?locale=fr_FR

Instagram : https://www.instagram.com/communededuppigheimofficiel/

Intramuros : https://www.intramuros.org/duppigheim

L'année 2026 a également vu le lancement de **Dupp Infos**, un journal d'information bimestriel qui complète le bulletin communal en proposant une information plus régulière sur les projets et la vie locale. Par ailleurs, un compte rendu officiel, factuel et synthétique est désormais publié après chaque séance du conseil municipal afin de présenter les principales décisions prises.

La communication est aussi un espace d'échange. Les messages adressés à la mairie par courriel, Messenger, Facebook ou Intramuros sont suivis afin d'apporter une réponse ou d'orienter les demandes vers les services compétents.

Avec **2 037 abonnés**, la page Facebook officielle constitue aujourd'hui un relais important d'information. Les habitants qui souhaitent obtenir des renseignements, formuler une observation ou échanger sur un sujet concernant la commune peuvent également prendre rendez-vous avec les élus ou les services municipaux, qui se tiennent à leur disposition pour les accueillir et les accompagner dans leurs démarches.

La commune poursuivra le développement de ses outils afin de proposer une information toujours plus claire, réactive et accessible au service de tous.



L'INAUGURATION DE LA NOUVELLE AIRE DE JEUX



Sous un soleil généreux, le vendredi 1er mai restera une date marquante pour les familles de la commune. De nombreux habitants se sont réunis pour inaugurer le nouveau parc de jeux, un espace pensé pour accueillir les enfants de 1 à 15 ans et favoriser les moments de rencontre entre les générations

.

Après les mots d'accueil du maire et de l'adjointe en charge de l'enfance, les regards étaient déjà tournés vers les nouvelles installations. Il n'aura fallu que quelques secondes après la coupe du ruban pour que les enfants investissent les lieux avec un enthousiasme débordant. Les sept nouveaux équipements ont rapidement trouvé leur public, en particulier la double tyrolienne qui n'a pas désempli de l'après-midi, et le tourniquet inclusif, permettant aux enfants en situation de handicap de partager pleinement les jeux avec leurs camarades.

Voir les enfants rire, attendre leur tour, s'entraider et jouer ensemble était sans doute la plus belle récompense pour tous ceux qui ont porté ce projet. Plus qu'un simple espace de loisirs, ce parc est un véritable lieu de vie, propice au développement de la motricité, de l'autonomie et du vivre-ensemble, dans un cadre naturel qui se végétalisera encore au fil des saisons.

Les aménagements se poursuivent afin d'offrir un équipement toujours plus agréable et sécurisé. Une clôture sera installée à l'avant du parc pour renforcer la sécurité du site, tandis qu'un hamac « nid d'abeilles » est venu compléter les équipements du parc existant, offrant un nouvel espace de détente apprécié des enfants.

Cette inauguration s'est également voulue festive. Les élus avaient préparé un buffet de douceurs maison accompagné de sirops, permettant aux familles de prolonger ce moment dans une ambiance chaleureuse et conviviale.

La municipalité tient à remercier chaleureusement toutes les personnes qui ont contribué à la réalisation de ce projet : les membres de la commission enfance de l'ancienne et de l'actuelle mandature, les entreprises partenaires ainsi que les agents communaux, dont l'engagement et le professionnalisme ont permis de mener à bien cet aménagement.





LES ENFANTS DONNENT SON NOM AU PARC

Parce que ce parc est avant tout le leur, la municipalité a souhaité associer les plus jeunes à une dernière étape symbolique : le choix de son nom.

Les enfants du village ont tout d'abord été invités à proposer leurs idées. Parmi les nombreuses suggestions recueillies, trois noms ont été retenus :

- Le Parc des Merveilles
- Le Parc du Pont
- Duppi'Parc

Les élèves de l'école maternelle ont ensuite été invités à voter pour leur nom préféré. Les résultats ont été les suivants :

- Le Parc des Merveilles : 25 voix
- Le Parc du Pont : 19 voix
- Duppi'Parc : 14 voix

À l'issue de ce vote, le nom « Parc des Merveilles » a été choisi pour baptiser officiellement ce nouvel espace de jeux.

Un choix empreint de poésie et d'imagination, qui reflète parfaitement l'esprit de ce lieu : un espace où les enfants pourront rêver, s'amuser, se dépasser et créer de merveilleux souvenirs pendant de nombreuses années.



LE CME PRÉSENTE LE BILAN
DE SA PREMIÈRE ANNÉE

Lors du Conseil municipal du **22 juin 2026**, les jeunes élus du Conseil municipal des enfants (CME) ont présenté le bilan de leur première année de mandat à travers une présentation originale.

Ils sont revenus sur les temps forts de leur engagement : les élections du CME, leur participation aux cérémonies commémoratives, leurs actions en faveur de la nature, leur implication lors du repas des aînés ainsi que l'opération de nettoyage de la commune.

Les élus ont salué leur investissement et leur engagement citoyen, avant d'échanger sur les perspectives d'évolution du fonctionnement du CME pour les années à venir.

COMITÉS ET COMMISSIONS | **PETITE ENFANCE**

UN CARNAVAL
HAUT EN COULEURS !

Le 22 février, vous avez été nombreux à participer à la traditionnelle cavalcade de carnaval reliant la place Boïdobra à la mairie, dans une ambiance festive et conviviale.

Petits et grands ont défilé au rythme des animations du club de **twirling d'Obernai** et du groupe **Les Mille et une Battes**, avant de partager un moment de convivialité à l'arrivée, où chaque enfant s'est vu offrir un **beignet**.

La commune adresse ses plus sincères remerciements à l'ensemble des participants, aux parents, aux bénévoles de **l'APEPA**, à la **Réserve communale** mobilisée pour assurer la sécurité du parcours, aux agents municipaux, aux policiers, à la gendarmerie ainsi qu'aux élus présents.

Un grand merci également à **Sophie Thoma**, organisatrice de cette belle après-midi, qui a même réservé une surprise aux enfants avec la venue de **Stitch**, pour le plus grand bonheur des petits... comme des grands !

Rendez-vous l'année prochaine pour une nouvelle édition pleine de couleurs, de musique et de bonne humeur !





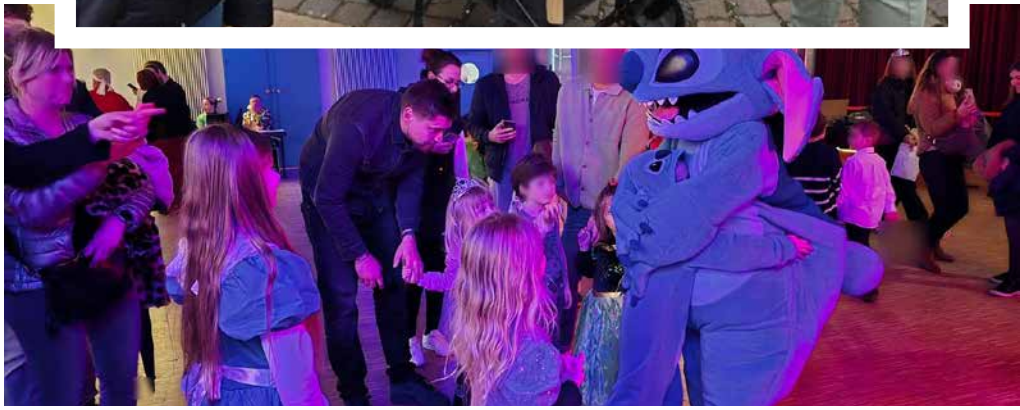

CHASSE AUX ŒUFS
À L'ARBORETUM



Cette année, l'Arboretum a accueilli près de 90 enfants, venus relever le défi de la traditionnelle chasse aux œufs dans une ambiance joyeuse et conviviale.

Dès le départ, les jeunes explorateurs se sont lancés avec enthousiasme à la recherche des précieux œufs. Pour les plus petits, l'aventure consistait à retrouver différents œufs de couleur disséminés dans l'arboretum ; les plus grands ont quant à eux dû résoudre des énigmes pour trouver la couleur des œufs. Une mission qui les a conduits à explorer chaque recoin de cet espace.



À l'issue de leur quête, tous les enfants ont été récompensés par un délicieux lapin en chocolat. Le suspense s'est poursuivi avec le tirage au sort de trois grands gagnants, repartis avec un lapin géant sous les applaudissements des participants.

Mais le plus beau spectacle était sans doute celui qui a suivi la chasse : des enfants qui, spontanément, ont investi les lieux pour construire cabanes et tipis, inventer de nouvelles aventures et profiter pleinement d'un après-midi au grand air. Une parenthèse simple et précieuse, où nature, imagination et convivialité se sont mêlées pour le plus grand plaisir de tous.

Un grand merci aux bénévoles et aux élus mobilisés pour l'organisation de cette belle animation familiale.

COMITÉS ET COMMISSIONS | **PETITE ENFANCE**

INITIATION À LA PÊCHE
À L'ÉTANG COMMUNAL

Dans le cadre des animations proposées par l'EDDDA, structure d'éducation populaire intervenant auprès des jeunes et des familles des communes d'Ergersheim, Ernolsheim-sur-Bruche, Duttlenheim, Duppigheim, Dachstein et Altorf, les jeunes ont participé à une journée « Pêche et barbecue » à l'étang communal de Duppigheim.

Les actions de l'EDDDA sont en **partie financées par les six communes partenaires**, permettant de proposer tout au long de l'année des activités éducatives, culturelles et de loisirs à destination de la jeunesse et des familles. À Duppigheim, Odile Spiesser, adjointe au maire, est l'élue référente auprès de cette structure.

La commune remercie chaleureusement **Lisa Schwoob**, animatrice de l'EDDDA, pour cette belle initiative, ainsi que **Jean-Louis Heitz**, président de l'AAPPMA de Duppigheim, et l'ensemble des bénévoles de l'association pour leur accueil, leur disponibilité et le partage de leur passion de la pêche.

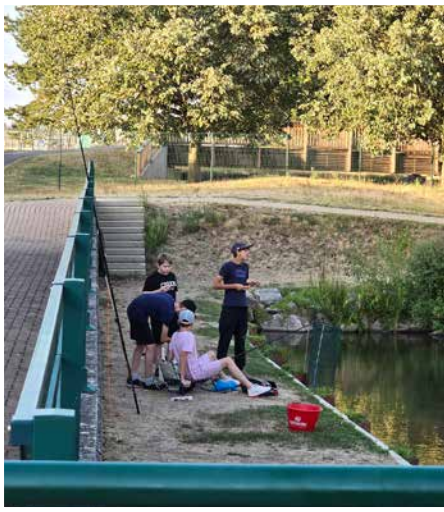



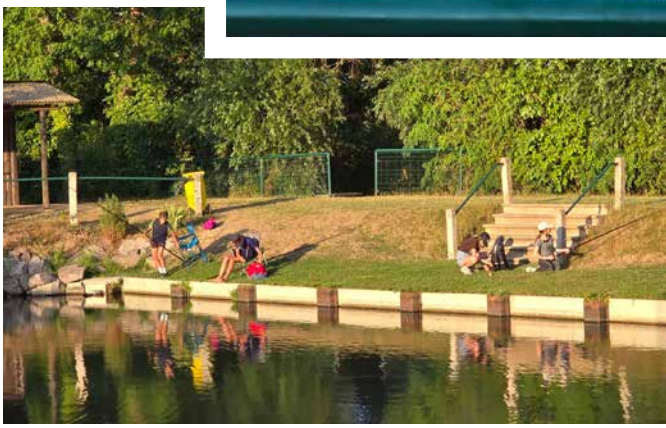

LA COMMUNE S'ADAPTE AUX FORTES CHALEURS
POUR PROTÉGER LES ENFANTS



Dès le mois de mai, afin d'anticiper les épisodes de fortes chaleurs, la commune a investi dans six climatiseurs mobiles destinés à améliorer les conditions d'accueil des enfants.

Ces équipements ont d'abord été installés dans les bâtiments modulaires de l'école élémentaire, particulièrement exposés aux fortes températures. Ils ont permis de limiter la montée en chaleur et d'assurer la poursuite des enseignements dans de meilleures conditions.

Face à l'intensité des épisodes caniculaires, la commune a également ouvert la salle des fêtes climatisée, afin d'y accueillir, selon les besoins, les élèves des écoles maternelle et élémentaire ainsi que les enfants du périscolaire.

Nous tenons à remercier chaleureusement **les enseignants, les ATSEM, les AESH, les agents du périscolaire ainsi que les agents communaux** pour leur professionnalisme, leur capacité d'adaptation et leur mobilisation. Grâce à leur engagement, les enfants ont pu continuer à être accueillis dans les meilleures conditions possibles malgré ces températures exceptionnelles.

Aujourd'hui, une partie de ces climatiseurs a été redéployée vers le périscolaire afin de rafraîchir plusieurs salles et d'améliorer durablement le confort des enfants et des équipes.







UN BEAU GESTE
POUR LES ENFANTS DU VILLAGE

Merci à l'association Les Amis des Jardins et Vergers des 4 Villages, représentée par Robert Rausch, ainsi qu'aux Donneurs de sang de Duppigheim, représentés par Roland Wolf, qui ont remis un chèque de 600 € à la coopérative de l'école maternelle afin de soutenir des actions en faveur des enfants.

Cette somme provient de la vente de calendriers réalisée par l'association avec le soutien des Donneurs de sang de Duppigheim, que nous remercions également pour leur engagement.

La commune remercie chaleureusement l'ensemble des bénévoles pour ce geste généreux et solidaire, qui contribuera à financer des projets qui feront le bonheur des enfants du village.



LE CASTOR FAIT SON RETOUR
À DUPPIGHEIM

Le castor d'Europe a fait son retour sur les abords de la Bruche de notre ban communal.

Des membres du comité Nature Environnement ont découvert des indices de sa présence.

Une caméra-piège a ensuite été placée sur le site.
Les images recueillies confirment qu'au moins un castor a élu domicile sur notre ban communal et celui des communes voisines.

Le retour du castor vient encore étoffer la richesse de la biodiversité locale.
Cela démontre également que notre environnement naturel demeure d'une qualité acceptable pour accueillir plusieurs espèces rares et protégées.





CARTE D'IDENTITÉ

- *NOM :*
  Castor d'Eurasie (Castor fiber)
- *GROUPE D'ESPÈCE :*
  Ordre des rongeurs et famille des Castoridés
- *TRAIT DE CARACTÈRE :*
  Nocturne, très bon nageur, vie en famille, territorial, espèce ingénieure
- *MENU FAVORI :*
  Herbes, feuilles et écorce. Son met favori : l'écorce tendre des saules et ses feuilles
- *MILIEUX DE RÉSIDENCE :*
  Le castor fréquente principalement les cours d'eau présentant une forêt sur les rives, avec berges suffisamment pentues et secteurs tranquilles pour créer son terrier, ainsi qu'un niveau d'eau suffisant, c'est-à-dire au minimum 50 cm de profondeur. Il fréquente également les points d'eau de type anciennes gravières.
- *DÉPARTEMENTS FRÉQUENTÉS :*
  Doubs, Jura, Haute-Saône, Territoire de Belfort, Côte d'Or, Saône-et-Loire, Yonne, Nièvre
- *LONGÉVITÉ :*
  En moyenne 7 – 8 ans. Record de 25 ans d'un castor en Russie.
- *STATUT :*
  l'espèce est classée « En préoccupation mineure » sur la liste rouge des mammifères continentaux de France métropolitaine ; « Vulnérable » sur la liste rouge des vertébrés terrestres de Franche-Comté et « Quasi menacé » sur la liste rouge des mammifères (hors chiroptères) de Bourgogne.
- *ANECDOTE :*
  le castor abat des arbres pour atteindre les feuilles et écorce tendre des branches dont il se nourrit. Il choisit préférentiellement des arbres de petits diamètres, environ 8cm de diamètre, mais peut abattre un arbre jusqu'à 30 cm et plus de diamètre en 1 ou 2 nuit(s) de travail.

DANS NOS RÉGIONS
En Bourgogne-Franche-Comté

Actions de conservation menées par la LPO BFC s'orientent autour de 4 grands axes :
- Suivi de sa répartition en région et de sa recolonisation
- Restauration des continuités écologiques. Les barrages, les seuils et autres ouvrages peuvent bloquer l'espèce dans sa progression. Afin de favoriser sa libre circulation sur les cours d'eau, nous installons des « passes à castor », petites rampes en bois ou en métal, pour le passage des éléments infranchissables pour l'espèce.
- Actions de replantation de forêts rivulaires (en bord de rivière), écosystème indispensable pour le maintien du castor.
- Actions de médiation et de sensibilisation auprès du grand public et des acteurs du territoire (conférences, sorties découvertes, animations scolaires, etc.), pour mieux faire connaître l'espèce, sa biologie et anticiper les conflits par des actions concrètes.

COMMENT LE RECONNAÎTRE ?
Les principaux critères d'identification du castor sont :
- *La queue plate*
- *Le pelage entièrement brun foncé sur la tête et le corps*
- *La truffe noire*

COMPORTEMENT ET MODE DE VIE
Avec une taille de 1,20 m de long et un poids pouvant dépasser les 30 kg, il est le plus imposant représentant des rongeurs en Europe. 100 % herbivore ! Contrairement aux idées reçues le Castor ne se nourrit pas de bois mais majoritairement d'herbes, de feuilles, de jeunes rameaux et d'écorces.
Le Castor vit en famille, celle-ci étant composée des parents, des petits de l'année (entre 2 et 4), et des jeunes nés l'année précédente. Son territoire est bien délimité et fermement défendu contre ses congénères. Essentiellement nocturne, il passe sa journée dans un terrier qu'il entretient et répare durant toute sa vie !

QUELLES MENACES PÈSENT SUR L'ESPÈCE ?
Malgré sa reconquête des cours d'eau français, le castor reste une espèce sensible :
- *La disparition des forêts rivulaires, leur entretien intensif et leur remplacement par des peupleraies réduisent ses sources de nourriture.*
- *Les seuils, barrages et autres ouvrages peuvent empêcher sa libre circulation.*
- *Il arrive qu'il soit encore tiré ou piégé. Ses terriers et barrages sont quelquefois détruits.*

Source L.P.O



DUPPI PUTZ : *UNE MOBILISATION TOUJOURS AU RENDEZ VOUS !*

Malgré le froid, le Duppi Putz a une nouvelle fois été un beau succès. Depuis 2020, cette opération a été élargie aux chemins et aux abords des routes, permettant une action encore plus efficace.

Près de 60 participants se sont mobilisés pour nettoyer les abords de la Bruche, les chemins menant à l'arboretum ainsi que les secteurs de la D711 et de la D392.

Un grand merci :

- aux enfants du CME, présents avec leur directrice,
- aux familles et à tous les bénévoles,
- aux membres de l'AAPPMA, coorganisateurs engagés, et particulièrement à Jean Louis HEITZ ,
- à notre garde pêche,
- ainsi qu'aux élus présents et le maire Julien Haegy.

Mention spéciale à Camille Schaeffer et François Wunderlich, élus en charge de l'organisation de cette matinée.

Le matériel (gants, sacs, chasubles) a été mis à disposition par la commune avec le soutien du Select'om et de la CeA.



Les enfants ont reçu une médaille pour les remercier et les encourager à poursuivre cet engagement citoyen.

La matinée s'est terminée autour d'un moment convivial, avec un repas offert par la commune et préparé avec soin par les bénévoles de l'AAPPMA, avec une mention particulière aux épouses du comité.

Une belle illustration de l'engagement collectif pour notre cadre de vie… avec une baisse progressive des déchets constatée année après année.









HAIES CHAMPÊTRES

Depuis 2021, la commune de Duppigheim mène une politique de renaturation de certains espaces ruraux publics.
Nous avons planté 1 millier d'arbustes disséminés ou composant des haies champêtres.
Nous avons également planté et fait planter par différents biais plus de 350 arbres hautes tiges.

Nous avons augmenté la surface des espaces naturels d'environ 1 ha par la création de zones boisées et en augmentant la largeur de la ripisylve du Bras d'Altorf.
Ces actions, entre autres, ont contribué à l'obtention du label "Commune Nature" décerné par la Région Grand Est.

Ce résultat significatif est partie prenante de la trame verte et bleue et constitue des corridors écologiques qui aboutissent à des milieux de vie pour notre faune locale.

En outre, les végétaux consomment et stockent le carbone, produisent de l'oxygène, drainent les sols, atténuent les nuisances sonores, l'érosion des sols, l'effet du vent et créent des espaces de fraîcheur.
Ils ont également un agréable effet paysager.









ENSEMBLE, POURSUIVONS CETTE BELLE DYNAMIQUE !

Si vous êtes propriétaire d'un terrain, d'un verger ou autres parcelles non agricoles, la commune de Duppigheim s'engage à financer les plants forestiers ainsi que les protections qui pourraient former une haie champêtre en périphérie de votre terrain ou former un bosquet.

Une haie champêtre peut être discontinue.
Un alignement, ne fusse que de quelques mètres, est toujours un plus pour notre petite faune locale.

AMÉLIORONS NOTRE CADRE VIE EN PRÉSERVANT NOS ÉCOSYSTÈMES ! UNE HAIE CHAMPÊTRE S'ENTRETIENT FACILEMENT. ELLE SE TAILLE OU SE RECÈPE.

LE CONCOURS DES PARTICULIERS

Nos administrés ont largement contribué en acceptant de planter chez eux lors de notre campagne de distribution d'arbres de 2023. Ainsi, plus de 170 arbres ont trouvé des endroits propices à leur développement.
Plusieurs habitants ont également participé à nos diverses campagnes de plantations par chantiers participatifs.

Merci également aux associations qui ont contribué à ce résultat !



LE PIÉGEAGE DE FRELONS ASIATIQUES

Grâce à l'initiative du Centre Apicole de Molsheim, la commune de Duppigheim a distribué 50 pièges à frelons asiatiques à des volontaires qui sont ainsi devenus des sentinelles.

Ces pièges installés au printemps sont destinés à capturer les futures reines qui ont survécu à l'hiver.
Il est très important de capturer ces reines car chacune d'entre elles peut fonder une colonie pouvant compter des centaines d'individus.

Dans un premier temps, les reines construisent un nid primaire. Ce nid perméable est construit à l'abri de la pluie (débord de toitures, granges, abris de jardin, etc...).
Elle y élève alors quelques larves.
Une fois ces larves devenues adultes, la reine et ces quelques individus quittent le nid primaire pour en fabriquer un autre.
La reine ne fait alors que pondre en étant alimentée et protégée par les quelques ouvriers.
C'est ainsi que le nid secondaire se développe et s'accroît.

Grâce au précieux concours de nos sentinelles, un maillage de pièges a été installé couvrant toute la zone urbaine de notre ban communal.
Des pièges ont également été placés par nos agents en milieu naturel.

Grâce à cette action, 83 reines ont été capturées sur notre ban communal.
Le nombre et le lieu des captures sont alors signalés et enregistrés.

Merci aux sentinelles qui se sont portées volontaires, à Pierre Werlé notre référent frelons et à notre responsable des services techniques.



JOURNÉE DE L'ARBRE

Notre traditionnelle journée de l'arbre s'est tenue au mois de mars.
Nous avons planté 1 châtaigner et 1 cormier dans l'enceinte de l'étang de pêche.

Les élèves de l'école maternelle et de l'école élémentaire ont participé à l'installation de ces deux nouvelles tiges.
Ils ont écouté attentivement la présentation de ces deux essences locales.
Les enfants ont accompagné et encouragé avec plaisir les travaux de nos agents municipaux.
A l'issue de la plantation, les élèves ont accueilli les arbres en interprétant des chansons et des poésies en hommage à la nature et au printemps.
Les enfants ont ensuite partagé un goûter offert par la municipalité de Duppigheim.

Nous remercions l'AAPPMA de Duppigheim pour l'accueil et la contribution à cette matinée utile et fort sympathique.

COMITÉS ET COMMISSIONS | **NATURE ET ENVIRONNEMENT**





PLANTATIONS

Le samedi 29-II-2025, des bénévoles, le CME et des représentants d'associations du village, ont planté 450 tiges d'essences locales sur les parcelles 9, 10, 11 et 317 de notre ban communal.

Cette initiative a été orchestrée par Haies Vives d'Alsace, notre désormais incontournable partenaire.
Nous avons élargi en partie la ripisylve du Bras d'Altorf et créé une haie champêtre de 250 m L.

Ces installations enrichissent la trame verte et bleue, constituent des corridors écologiques ainsi que des habitats propices à notre faune locale.
Elles permettent également d'améliorer le paysage.

Pour la réalisation de cette plantation, nous avons bénéficié d'une subvention de 80% des coûts de la Région Grand Est.

Une fois de plus, cette action conséquente a été réalisée sous forme de chantier participatif.
Des bénévoles de toutes générations ont fait preuve d'une très belle assiduité !

Il faut souligner la très belle implication des enfants. Ils ont eux aussi fourni un travail sérieux avec un enthousiasme remarquable.

Cette mâtinée d'efforts s'est achevée par un sympathique déjeuner en commun offert par la municipalité de Duppigheim.

Merci aux valeureux participants !



LA TRAME VERTE ET BLEUE

QU'EST-CE QUE LA TRAME VERTE ET BLEUE ?

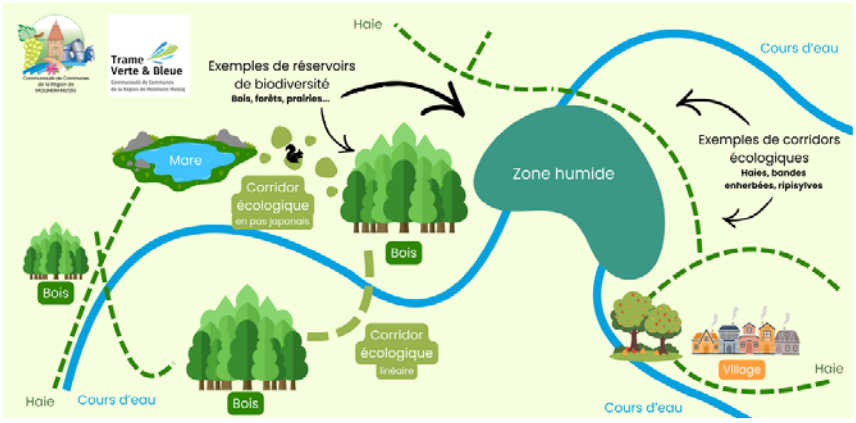

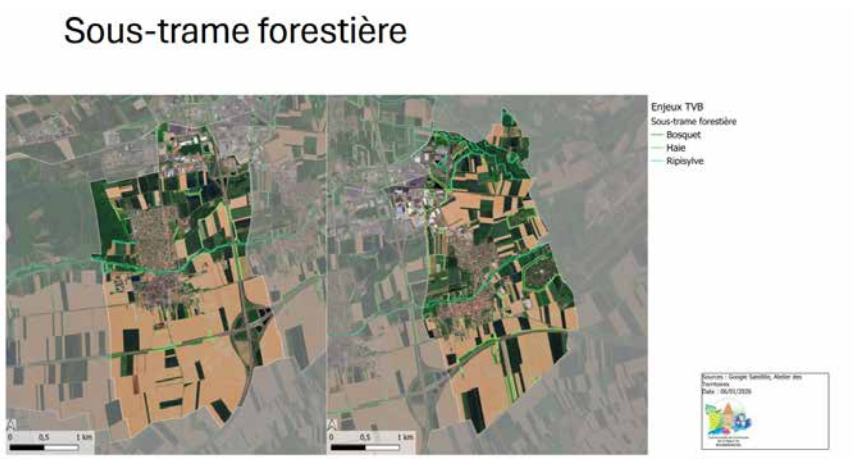

La Trame Verte et Bleue, ou TVB, est un outil qui vise à préserver et restaurer les connexions entre les espaces naturels de notre territoire.
Ces connexions, appelées continuités écologiques, permettent à la faune et à la flore de circuler, de se nourrir, de se reproduire et donc de maintenir la biodiversité.

Sous l'égide de la Région Grand-Est, la communauté de communes Molsheim-Mutzig a organisé la création et la matérialisation de la trame verte et bleue de notre territoire.
L'étude afférente a été réalisée par la LPO Alsace.

Les TVB de Duppigheim et de Duttlenheim ont été fusionnées.
Cette décision est pertinente car des corridors écologiques formés par les ripisylves, les prairies et autres bosquets composent de belles liaisons entre la surface boisée de la ripisylve de la Bruche de Duppigheim et la forêt du Birckenwald de Duttlenheim / Altorf.

Le boisement, même partiel , de la ZA de la Bruche constitue également un couloir de liaison intéressant pour la petite faune.

Cela confirme également une belle collaboration avec notre village voisin.

À LA RECHERCHE DES GALETS

DE DUPPIGHEIM !



Depuis plusieurs semaines, petits et grands se sont pris au jeu de la chasse aux galets organisée par la commission décoration de la commune.

Le principe était simple : des galets peints et décorés par les enfants étaient cachés dans différents lieux du village. Les habitants étaient alors invités à partir à leur recherche lors de leurs promenades, puis à les déplacer ou à les recacher pour prolonger le plaisir de la découverte.

Cette animation a rencontré un très beau succès. Les familles ont participé avec enthousiasme, partageant leurs trouvailles et profitant de cette activité ludique pour redécouvrir les rues, les espaces verts et les différents quartiers de notre commune.
Au-delà du simple jeu, cette chasse aux galets a permis de créer du lien entre les générations et d'apporter un peu de surprise et de couleur au quotidien.

Un grand merci aux enfants pour leur créativité, aux familles pour leur participation et à tous ceux qui ont contribué à faire vivre cette belle initiative.

Qui sait ? Peut-être qu'un galet se cache encore quelque part, attendant d'être découvert...





ENSEMBLE, ILS EMBELLISSENT NOTRE VILLAGE !

Tout au long de l'année, les membres bénévoles et élus du comité décoration, en collaboration avec les agents des services techniques, contribuent à rendre notre village toujours plus accueillant et agréable à vivre.





Cette année, les agents communaux ont réalisé un nouvel aménagement paysager sur la petite place du parking de la mairie. Grâce à leur savoir-faire, cet espace s'est transformé en un véritable écrin de fleurs, agrémenté d'un vélo imaginé en concertation avec le comité décoration, qui apporte une touche d'originalité à l'ensemble.

De leur côté, les membres du comité décoration ont poursuivi leur travail d'embellissement en rénovant et repeignant plusieurs décorations, avant de les installer à différents endroits du village. Ils ont également créé la nouvelle pancarte « L'été à Duppi » et de nombreuses mises en scène pleines de fantaisie qui égayent les rues du village.



Merci à toutes les personnes qui, par leur engagement et leur créativité, contribuent chaque jour à rendre Duppigheim toujours plus accueillant et agréable à vivre.

LES PANNEAUX BONHEUR
ONT FLEURI DANS LE VILLAGE

Au détour d'une rue, près d'un espace vert ou à l'entrée d'un quartier, certains habitants ont peut-être déjà remarqué l'apparition de panneaux colorés aux messages parfois surprenants.





Portée par la commission décoration, cette nouvelle animation avait pour objectif d'apporter une touche de couleur, de poésie et de bonne humeur dans notre commune. Certains panneaux invitent à l'évasion en indiquant des destinations touristiques de notre région ou des lieux propices aux promenades et aux découvertes. D'autres, plus simplement, transmettent des messages de bienveillance, des pensées positives ou des clins d'œil destinés à égayer le quotidien des passants.
Au fil des balades, chacun peut ainsi prendre le temps de sourire, rêver, se souvenir d'un lieu apprécié ou simplement profiter d'un message encourageant. Ces panneaux deviennent autant de petites attentions semées dans le village pour favoriser les échanges, créer du lien et contribuer au bien-être de tous.
Cette initiative s'inscrit pleinement dans la volonté d'embellir notre cadre de vie tout en renforçant la convivialité qui fait la richesse de notre commune.
Un grand merci à toutes les personnes qui ont participé à la réalisation et à l'installation de ces panneaux, véritables invitations à la découverte, au partage et à la bonne humeur.



Lors de vos prochaines promenades, ouvrez l'œil : une destination, un sourire ou un message bienveillant se cache peut-être au coin de la rue !





UNE CONCERTATION POUR CONSTRUIRE ENSEMBLE *LES RÈGLES DE DEMAIN*

Le 18 juin dernier, la commune a réuni les associations de Duppigheim afin d'échanger sur plusieurs sujets importants : l'utilisation des locaux communaux, les modalités de réservation, les subventions, la mise à disposition du matériel ou encore le calendrier des manifestations.

Animée par **Christelle Beyer, adjointe en charge de la vie associative**, cette rencontre avait pour objectif de présenter les évolutions envisagées et d'associer les associations à leur élaboration. La municipalité souhaite en effet construire, avec les acteurs associatifs, un cadre de fonctionnement plus clair, plus transparent et plus équitable, tout en tenant compte des réalités propres à chaque association.
Les échanges, riches et constructifs, ont permis de confirmer certaines orientations, d'en faire évoluer d'autres et d'identifier plusieurs pistes d'amélioration. Cette démarche collaborative permettra d'aboutir à des règles partagées, comprises par tous et applicables de manière équitable.

La municipalité remercie l'ensemble des responsables associatifs pour leur présence et la qualité des échanges, qui contribueront à faire évoluer ces différents dispositifs dans un esprit de dialogue et de coopération.

LE CALENDRIER DES FÊTES *PRÉPARE LA SAISON ASSOCIATIVE*

Le 29 juin 2026, les représentants des associations de Duppigheim se sont réunis pour la traditionnelle réunion du calendrier des fêtes, en présence de nombreux élus, de plusieurs agents communaux ainsi que de Christelle Beyer, adjointe en charge de la vie associative, qui animait cette rencontre.

Ce rendez-vous annuel a permis d'établir le calendrier prévisionnel des manifestations et de coordonner l'occupation des salles et équipements communaux pour la saison à venir. Il constitue un moment important pour organiser les nombreuses animations qui font vivre la commune tout au long de l'année.

Les échanges ont également porté sur plusieurs sujets d'organisation, notamment l'utilisation du logiciel **3D Ouest** pour les réservations, la signature électronique des contrats, la réservation du matériel communal, la communication des manifestations ainsi que la coordination de l'occupation des différents équipements communaux. Plusieurs projets communaux prévus pour l'année à venir ont également été présentés aux associations.

Cette réunion a permis de préparer la prochaine saison associative dans un esprit de coordination entre les associations, les élus et les services de la commune.







8 MAI : *UNE CÉRÉMONIE EMPREINTE DE RECUEILLEMENT*

Le 8 mai, sous un soleil radieux, la cérémonie commémorative n'a rien perdu de sa portée symbolique ni de son profond recueillement. Les enfants, engagés au service de la mémoire des défunts « Morts pour la France », des soldats, des Résistants et des victimes de la Shoah, ont largement contribué à ce moment d'émotion.

Après l'accueil du maire et la lecture du message ministériel par deux élues, deux enfants du Conseil Municipal des Enfants de Duppigheim, préparés avec assiduité dans le cadre du périscolaire, ont évoqué le destin tragique d'Hugo Fonyo. D'origine hongroise, celui-ci traversa l'Europe, de Vienne à Paris, avant de trouver l'amour à Duppigheim. Mais ce bonheur fut de courte durée : douze années seulement avant que les rafles visant les Juifs, en 1942, ne le condamnent au convoi vers Auschwitz.



Cette commémoration du 8 mai nous rappelle l'horreur de la Seconde Guerre mondiale, mais aussi les drames contemporains qui continuent de frapper des populations innocentes ne cherchant qu'à vivre en paix dans leur pays, comme l'a évoqué le maire dans son discours.

Un jeune enfant, déjà conscient de l'importance du devoir de mémoire, a tenu à porter avec beaucoup de pudeur le petit drapeau récemment offert par le Souvenir Français de la section locale, aux côtés des fidèles porte-drapeaux adultes.

Comme le veut la tradition, étaient présents le capitaine honoraire Marc Léopold, le président de l'Union Nationale des Combattants et des Soldats de France, la police municipale, Arnauld André, militaire en retraite d'Entzheim, des membres du corps des sapeurs-pompiers de Duttlenheim-Duppigheim, de nombreux membres de la Réserve communale, les membres de l'association du Fer à Cheval en costume alsacien, l'Amicale des pompiers, les présidents d'associations locales, les élus ainsi que de nombreux habitants.

Tous ont entonné la Marseillaise, portée par la chorale, toujours fidèle à ce rendez-vous mémoriel.

La cérémonie s'est achevée par un chant interprété par la chorale, porteur d'espoir, accompagné d'un geste symbolique invitant chacun à allumer une bougie pour éclairer nos rêves de paix et d'espérance.
Après les traditionnelles photographies, le cortège s'est dirigé vers la salle communale où attendait le verre de l'amitié, servi dans une ambiance conviviale autour de tables décorées aux couleurs nationales par les membres du comité lien social, aidés par les élus.













UNE FÊTE NATIONALE

PLACÉE SOUS LE SIGNE DU RASSEMBLEMENT

La commune remercie chaleureusement les Duppigheimoises et les Duppigheimois venus nombreux partager cette belle journée de célébration de notre Fête nationale.

Cette cérémonie a été l'occasion de mettre à l'honneur les valeurs qui nous rassemblent : la liberté, l'égalité, la fraternité, mais aussi le vivre-ensemble et la transmission entre les générations.

Un immense bravo aux enfants du Conseil Municipal des Enfants, aux jeunes porte-drapeaux et aux enfants ayant revêtu les costumes des révolutionnaires. Par leur engagement et leur enthousiasme, ils ont donné une dimension toute particulière à cette cérémonie, rappelant que les valeurs de la République se transmettent avant tout à notre jeunesse.

Après la remise des diplômes « **Gestes qui sauvent** », la traditionnelle marche aux lampions a conduit le cortège jusqu'à la place Boidobra, où les participants ont partagé un moment convivial autour de Wecke, de knacks et de boissons offerts par la commune, dans une ambiance musicale animée par un accordéoniste. La soirée s'est ensuite prolongée avec la retransmission en plein air de la demi-finale de la Coupe du monde.

La municipalité remercie l'ensemble des personnes qui ont contribué à la réussite de cette journée. Grâce à l'engagement de tous, cette Fête nationale a, une nouvelle fois, été un beau moment de convivialité, de partage et d'unité pour notre village.





UN ENTRETIEN RÉGULIER DU CIMETIÈRE

Tout au long de l'année, les services techniques assurent l'entretien du cimetière communal afin de préserver un cadre propre et respectueux. Plusieurs interventions sont programmées pour éliminer les herbes qui se développent entre les pavés, malgré une repousse naturelle durant la période de végétation.
Afin de compléter le travail des agents communaux, la commune fait également appel, de manière ponctuelle, à un prestataire spécialisé lors des périodes nécessitant un entretien plus important.
La commune remercie enfin les bénévoles qui participent aux opérations de nettoyage citoyen et contribuent, par leur engagement, à l'entretien de ce lieu de mémoire, apprécié de tous.



COMITÉS ET COMMISSIONS | **PATRIMOINE**

JOURNÉE CITOYENNE
AU CIMETIÈRE

Au printemps, la nature explose de vigueur. Samedi 30 mai, une vingtaine de courageux ont bravé le soleil pour activer la binette autour des tombes qui n'ont pas souvent des visites ou même jamais. Avant midi, la tâche bien accomplie, un moment de convivialité bien mérité a permis de se ressourcer et de prendre rendez-vous pour une prochaine action énergique de nettoyage sur les gravillons. Les allées de pavés sont régulièrement surveillées et entretenues par un technicien spécialiste qui chasse les herbes folles qui s'épanouissent à travers tous les interstices disponibles entre les pavés. Un grand merci à toutes les personnes qui ont donné de leur temps et leur énergie pour entretenir ce lieu cher à notre commune.













COMITÉS ET COMMISSIONS | **CULTURE**

LES 100 ANS DU SV NIEDERSCHOPFHEIM
CÉLÉBRÉS SOUS LE SIGNE DE L'AMITIÉ

À l'occasion du centenaire du SV Niederschopfheim, une délégation de Duppigheim et l'USL Duppigheim ont participé, le 19 juillet, aux festivités organisées à Niederschopfheim, dans la commune jumelée de Hohberg.

Cette journée a été marquée par une rencontre amicale entre les deux clubs de football. Au terme d'un match équilibré, disputé dans un esprit de fair-play, les deux équipes se sont séparées sur un score de parité (1-1).

La commune remercie Meinrad Himmelsbach, président du SV Niederschopfheim, pour son invitation, ainsi qu'Andreas Heck, maire de Hohberg, pour son accueil. Un remerciement particulier est également adressé à Marc Léopold, qui a permis la mise en relation des deux clubs et contribué à l'organisation de cette rencontre.

Merci également à Matthieu Amiens, président de l'USLD, aux membres du comité et à l'ensemble des joueurs pour leur participation, ainsi qu'à Jacquie Ballinger et François Wunderlich, qui ont représenté la commune lors de cette manifestation.

Au-delà du résultat sportif, cette rencontre a contribué à entretenir les liens entre Duppigheim et Hohberg. La possibilité d'organiser prochainement un match retour a également été évoquée afin de poursuivre les échanges sportifs entre les deux communes.











RETOUR SUR LA CÉRÉMONIE DES VŒUX ET LA MISE À L'HONNEUR DES MÉRITANTS

Le samedi 17 janvier, la commune de Duppigheim a réuni habitants, élus, représentants associatifs et acteurs locaux à l'occasion de la traditionnelle cérémonie des vœux.
Entouré du conseil municipal, le maire a accueilli Chantal Jeanpert et Philippe Meyer, conseillers d'Alsace, ainsi que Laurent Furst, président de la Communauté de communes de la Région de Molsheim-Mutzig et conseiller régional.
Dans son discours, le maire a adressé ses vœux de santé et de réussite à l'ensemble des habitants. Il a également eu une pensée pour les personnes disparues au cours de l'année écoulée et évoqué le contexte dans lequel les communes exercent aujourd'hui leurs missions.

RETOUR SUR LES ACTIONS MENÉES EN 2025

La cérémonie a permis de revenir sur les principales réalisations de l'année : la rénovation de l'école primaire, les actions en faveur de l'environnement avec le développement de la trame verte et bleue et la création de réservoirs de biodiversité, ainsi que les travaux de l'ancienne synagogue, devenue L'Atelier, avec le soutien de la Fondation du patrimoine.



LES MÉRITANTS MIS À L'HONNEUR

La seconde partie de la soirée a été consacrée aux habitants et acteurs locaux distingués pour leur engagement, leur bénévolat ou leurs résultats.
Des sportifs et bénévoles du club de judo-jujitsu ont été récompensés, tout comme Michel Bach pour ses années de présidence. L'USL Duppigheim a été mise à l'honneur à travers ses arbitres, éducateurs et responsables des équipes de jeunes.
Des membres du Fer à Cheval, de L'Échappée, de la MJC, de l'APEPA, de la paroisse, de la réserve communale, du Conseil municipal des enfants ainsi que les équipes de l'OPAL et du pôle animation ont également été remerciés. La commune a par ailleurs salué l'engagement de plusieurs bénévoles de la paroisse, de Sylvie Spahn et de l'équipe de L'Échappée, ainsi que de l'entreprise Guillet.
Enfin, les lauréats du concours des maisons décorées pour Noël ont été félicités pour leur contribution à l'animation du village pendant les fêtes.

REMERCIEMENTS AUX ACTEURS DE LA VIE LOCALE

À travers cette cérémonie, la commune a souhaité remercier les élus, les agents communaux, les associations, les bénévoles, les commerçants, les artisans, les entreprises et tous les habitants qui contribuent au dynamisme de Duppigheim. La soirée s'est achevée par un moment d'échange et de convivialité.









ATELIERS SÉNIORS

Les ateliers pour les personnes de 60 ans et plus ont repris, merci à tous les participants.

Merci à Flavio, notre animateur de nous avoir proposé une première session composée de 3 modules :

- **Mémor'âge** : jeux et activités de stimulation cognitive.
- **Equilibr'âge** : réapprendre à se nourrir sainement, débusquer les additifs à travers une méthode interactive.
- **Sécur'âge** : les bons réflexes à avoir au quotidien pour se protéger au mieux des pièges et des arnaques (téléphone, mail, banques, assurances etc …) mais aussi sécuriser son habitat pour éviter notamment les chutes et autres accidents domestiques.



A partir du mardi 8 septembre, nous vous proposons d'explorer le plaisir de bouger pour limiter les pertes de motricité et prévenir les chutes. Joelle Walsch vous divulguera tous ses secrets pour bien avancer dans l'âge avec respect, bienveillance et en toute confiance.

- Atelier de 10 séances à partir du mardi 8 septembre de 10 à 11 heures
- Les inscriptions sont ouvertes, contactez *Véronique ELÖ 06 87 92 49 10*





MIX'ÂGES

Tous les lundis de 9h30 à 11h30 place au Mix'âge, ce rendez-vous rassemble petits et grands dans une ambiance chaleureuse et conviviale. Les générations se rencontrent, échangent et créent de précieux souvenirs.

Merci à tous les participants pour ces moments de partage qui favorisent le lien intergénérationnel, la transmission, la bienveillance et le plaisir d'être ensemble. Un véritable moment de vie où chacun, quel que soit son âge, trouve sa place et démarre la semaine avec le sourire. Venez nous rejoindre !

CANICULE

Face aux fortes chaleurs de ce début d'été, des brumisateurs ont été distribués aux personnes de plus de 85 ans et aux plus fragiles afin de leur apporter un peu de fraîcheur et de confort.

En parallèle, l'équipe du lien social s'est mobilisée pour leur téléphoner et s'assurer de leur bien-être en n'oubliant pas de leur rappeler les bons gestes à adopter.

Ces actions de proximité démontrent l'importance de la solidarité envers les personnes les plus vulnérables.

Le lien social a créé un groupe de bienveillance, appelé Les Bienveilleurs, ils assureront principalement le bien-être de nos séniors notamment lors de canicules, froid, autres, ou ... rien. Appels téléphoniques et petites visites sont des moments de bonheur toujours appréciés.





ANGLAIS

"VIENS T'AMUSER EN ANGLAIS CET ÉTÉ"







Nous adressons nos plus sincères remerciements à Andy et Kieran, qui ont généreusement donné de leur temps pour animer bénévolement les cours d'initiation à l'anglais. Grâce à leur engagement, leur patience et leur enthousiasme, ces séances ont été enrichissantes, motivantes et amusantes pour les enfants. Nous souhaitons également féliciter et remercier chaleureusement tous les enfants qui ont participé avec assiduité tout au long de cette initiation. Leur curiosité, leur implication et leurs efforts ont largement contribué à la réussite de cette belle expérience. Merci à chacun d'avoir participé à cette initiative dans un esprit de partage, d'apprentissage et de solidarité. Ensemble, vous avez fait de ce projet une véritable réussite.

Au cours du spectacle de clôture, les enfants ont eu le plaisir de chanter, en anglais of course devant un public ravi, constitué de parents, et d'élus. Ils se sont vu remettre diplômes et médaille. Nous avons fêté ces récompenses en nous délectant de quelques douceurs.







STAMMTICH

L'équipe du stammtich s'est retrouvée au restaurant du Moul'1 pour partager un barbecue à volonté, pour certains, ce fut la découverte de la transformation de ce lieu qu'ils ont connu autrefois.
Nous avons également déjeuné au restaurant d'application du Felsbourg à Mutzig.
Ces moments privilégiés rencontrent toujours un franc succès. Merci beaucoup aux organisateurs et aux chauffeurs pour leur implication.
Les 2emes et 4emes jeudis du mois à partir de 14 h à l'Atelier 2 rue des Prés à Duppigheim.
Je rappelle que le stammtich accueille toutes les personnes sans aucune limite d'âge, les seules conditions : désirer partager un bon moment, venir avec sa bonne humeur.

FAITES DE LA MUSIQUE



Nous remercions chaleureusement toutes les personnes ayant participé à cette traditionnelle fête.
Vous avez été près de 200 à nous rejoindre lors de cette soirée du 13 juin, qui a débuté à 18h00 et s'est prolongée tard dans la nuit.
Ce fut une belle fête de village, animée par DJ Dinh'Event, réunissant petits et grands dans une ambiance simple, conviviale et festive.
La soirée s'est achevée dans la bonne humeur autour de quelques karaokés, rassemblant familles, membres d'associations, habitants et élus.

Nos remerciements vont également aux bénévoles du Judo Club ainsi qu'à ceux de l'association L'Échappée et Cascad dont l'implication a largement contribué à la réussite de cette manifestation, aux food trucks qui ont contribué à la réussite de l'événement en proposant une offre de restauration variée et appréciée des participants.
Un grand merci enfin aux élus et aux bénévoles qui ont participé à la décoration de la place et de la scène, contribuant ainsi à créer un cadre accueillant et festif pour cette soirée.

Nous sommes heureux de pouvoir continuer à faire vivre ces moments de partage et de convivialité au cœur de notre village.





DES LOCAUX MIEUX ADAPTÉS
AUX FORTES CHALEURS

Afin d'améliorer les conditions d'accueil du public et de garantir la continuité du service public lors des épisodes de fortes chaleurs, la commune a fait installer une climatisation dans la salle du conseil municipal.

Cette salle accueille également les mariages, les réunions avec les associations, les élus, les habitants dans le cadre des dossiers d'urbanisme ainsi que les partenaires institutionnels. Utilisée quotidiennement, elle devait pouvoir offrir des conditions d'accueil et de travail satisfaisantes, notamment lors des épisodes caniculaires. Cette installation permet ainsi de recevoir les habitants et les partenaires de la commune dans des conditions acceptables, même en période de fortes chaleurs.

Parallèlement, la climatisation située au premier étage de la mairie, devenue défectueuse, a été remplacée. L'installation a également été étendue à un bureau supplémentaire afin d'améliorer les conditions de travail des agents et d'assurer la continuité du service public.

L'ensemble de ces travaux représente un investissement d'environ 12 000 €, permettant d'adapter les bâtiments municipaux à des épisodes de chaleur de plus en plus fréquents.


Rue des Prés

COMITÉS ET COMMISSIONS | **TRAVAUX**

DES AMÉNAGEMENTS POUR UN STATIONNEMENT
PLUS SÛR ET PLUS LISIBLE

Afin d'améliorer le stationnement et de faciliter le partage de l'espace public, plusieurs aménagements ont été réalisés dans différents secteurs de la commune.

- **Rue des Prés**, trois places de stationnement ont été créées sur un terrain communal jusqu'alors peu utilisé. Cet aménagement répond au manque de stationnement dans le secteur tout en limitant les difficultés liées au passage des poids lourds.
- **Rue des Érables**, une place en **pavés drainants** a été aménagée sur une partie enherbée, à la suite de suggestions d'habitants et afin d'apporter une solution complémentaire de stationnement.
- **Rue des Martinets**, trois emplacements ont été matérialisés afin de mieux identifier les zones où le stationnement est possible, tout en préservant les accès aux habitations et la circulation.
- Enfin, **rue du Général de Gaulle**, un marquage au sol permet désormais d'identifier clairement les zones de stationnement autorisées et de garantir un passage sécurisé pour les piétons, les personnes à mobilité réduite et les poussettes.

Les créations de places ont été réalisées par l'entreprise **ISSINGER** et les marquages au sol par l'entreprise **CADDENZ**.

Comme pour tout nouvel aménagement, la commune reste à l'écoute des observations des habitants afin d'adapter ces réalisations si cela s'avère nécessaire. Nous remercions chacun pour son civisme, notamment en privilégiant, lorsque cela est possible, le stationnement dans les cours ou sur les propriétés privées.


Rue des Érables


Rue du Général de Gaulle


Rue des Martinets



UNE CONTINUITÉ CYCLABLE PLUS SÛRE
ENTRE LA MAIRIE ET LE NORD DU VILLAGE

Dans le cadre de sa politique en faveur des mobilités douces et de l'amélioration de la sécurité routière, la commune a réalisé un nouvel aménagement cyclable sur la rue du Général de Gaulle, prolongé jusqu'à la rue de la Gare.

Jusqu'à présent, il n'existait pas de véritable continuité permettant aux cyclistes de rejoindre en toute sécurité la rue de la Gare puis le chemin de Hohberg. Cette situation conduisait fréquemment les cyclistes, notamment les plus jeunes, à alterner entre la chaussée et les trottoirs. Le franchissement du pont de la rue de la Gare, particulièrement étroit, incitait également certains usagers à emprunter le pont réservé aux piétons.

Ces aménagements répondent également aux nombreuses remontées des habitants, qui souhaitaient à la fois un **ralentissement de la circulation**, une meilleure sécurité pour les cyclistes et la possibilité pour les piétons, les personnes à mobilité réduite ou les familles avec poussettes de circuler plus sereinement sur les trottoirs.

Afin d'offrir un itinéraire plus lisible et plus sécurisé, la commune a choisi de mettre en place une **Chaussée à Voie Centrale Banalisée (CVCB)**. Ce dispositif consiste à matérialiser une voie centrale destinée aux véhicules motorisés, encadrée de deux bandes latérales réservées en priorité aux cyclistes. En l'absence de vélo, les automobilistes circulent normalement sur la voie centrale. En revanche, lorsqu'ils rencontrent un cycliste, ils adaptent leur vitesse et se déportent uniquement lorsque les conditions de sécurité le permettent, en veillant à préserver la priorité donnée aux cyclistes dans ces bandes.

Au-delà de la sécurisation des déplacements à vélo, ce type d'aménagement contribue naturellement à apaiser la circulation, sans recourir à des ouvrages plus lourds, plus coûteux ou susceptibles de dénaturer la rue du Général de Gaulle.

Les premiers retours des usagers sont encourageants. Comme pour tout nouvel aménagement, la commune reste toutefois à l'écoute des habitants. Toutes les observations et propositions constructives seront étudiées afin d'évaluer, si nécessaire, les améliorations pouvant être apportées.

La municipalité remercie chacun pour son civisme et invite automobilistes, cyclistes et piétons à partager cet espace dans le respect des règles de circulation et avec une vigilance particulière envers les usagers les plus vulnérables. Les marquages ont été réalisés sur la base d'une étude et d'un schéma d'aménagement élaborés par le **bureau d'études BEREST**, puis mis en œuvre par l'entreprise **CADDENZ**.

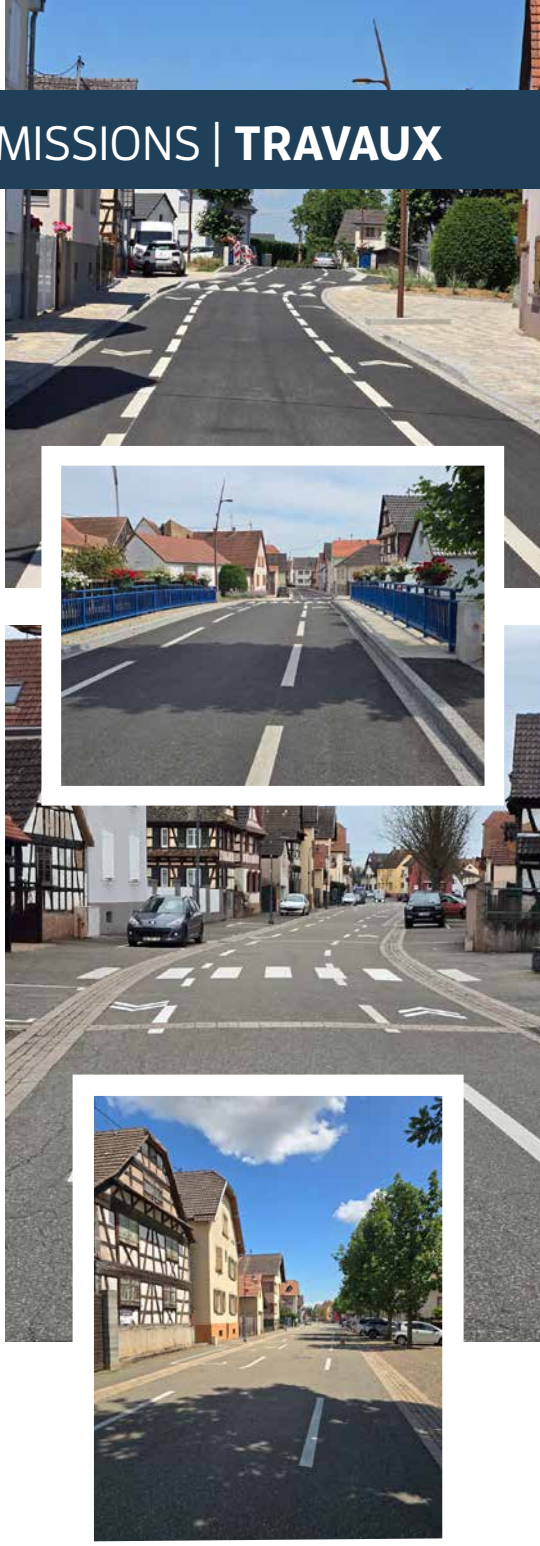



UN NOUVEAU PANNEAU DE SCORE *POUR LE STADE*

À la demande de **l'USLD**, la commune a installé un nouveau panneau de score électronique sur le terrain d'honneur du stade.
Cet équipement, fourni par la société **Bodet**, représente un **investissement de plus de 15 000 € TTC**, financé quasi intégralement par la commune. Les poteaux ont quant à eux été gracieusement offerts par la société Schaffner, que nous remercions chaleureusement.

Désormais, les joueurs, arbitres et spectateurs pourront suivre le score depuis l'ensemble du terrain. Une tablette permettra également de piloter facilement l'affichage à distance.
Un grand merci aux **agents communaux** et aux **élus** qui se sont investis dans la réalisation technique de ce projet, ainsi qu'à l'USLD pour sa confiance. Cet équipement modernise encore un peu plus les installations sportives de notre commune.

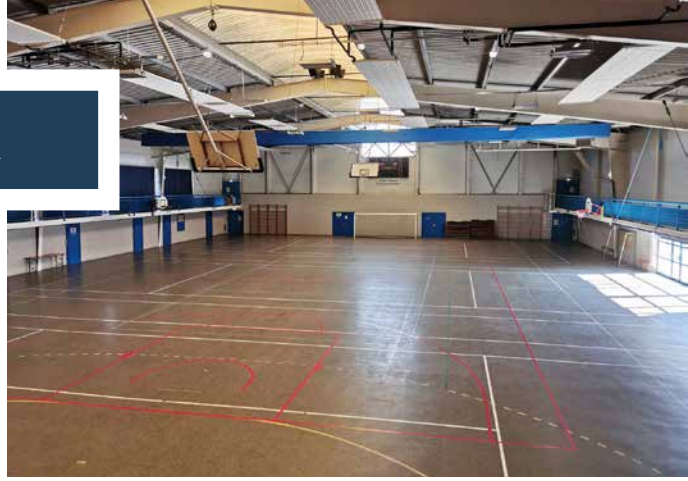

HALL DES SPORTS :
LE DÔME SERA REMPLACÉ

À la suite d'un violent épisode de grêle, le dôme du hall des sports a été fortement endommagé. Déjà fragilisés par près de quarante années d'exposition aux intempéries, les panneaux translucides ont subi de nombreux impacts, entraînant des infiltrations d'eau et une perte de leurs performances isolantes.

Dans un premier temps, des réparations provisoires ont permis de colmater les principales fissures. Face à la persistance des infiltrations, une bâche de protection a ensuite été installée sur l'ensemble de la toiture afin de préserver le bâtiment dans l'attente d'une solution pérenne.



UN PREMIER PROJET FINALEMENT ABANDONNÉ

La première étude prévoyait le remplacement complet du dôme par une toiture rigide composée de panneaux métalliques.

Au fil des études techniques, cette solution s'est révélée beaucoup plus complexe qu'initialement envisagé. Elle nécessitait notamment le renforcement de la charpente, l'installation de dispositifs de sécurité pour les interventions en toiture, la dépose et la repose de plusieurs équipements du hall, ainsi que la création d'un nouveau système de désenfumage et le remplacement de la centrale d'alarme incendie.

Le coût global de cette opération atteignait près de **444 000 € TTC**, tout en impliquant une fermeture prolongée du hall des sports, pénalisant les associations, les établissements scolaires et l'ensemble des utilisateurs.

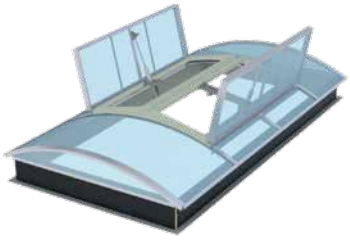

UNE SOLUTION PLUS ADAPTÉE

Au regard de ces contraintes et des autres investissements engagés par la commune, le conseil municipal a retenu une solution plus pragmatique : le remplacement du dôme par des panneaux indépendants en polycarbonate.
Cette solution présente plusieurs avantages. Elle permettra de limiter la durée du chantier et donc la période d'indisponibilité du hall des sports. Sa conception modulaire facilitera également le remplacement d'un panneau en cas de nouvelle dégradation, sans devoir intervenir sur l'ensemble de la toiture.
Le montant des travaux s'élève à **109 547,40 € TTC**.

À cette occasion, une isolation complémentaire sera installée en bordure de toiture afin d'améliorer les performances énergétiques du bâtiment et le confort des utilisateurs.

Cette opération constitue une première étape dans la rénovation progressive du hall des sports. Les autres travaux pourront ainsi être programmés au fil des prochaines années, en fonction des priorités techniques et des capacités financières de la commune.

COMITÉS ET COMMISSIONS | **TRAVAUX**

UN NETTOYAGE QUI NE PASSE PAS INAPERÇU !

Vous l'avez sans doute remarqué : les parvis du monument aux morts et de l'église ont retrouvé tout leur éclat !



Après de nombreuses années, les pavés s'étaient encrassés. Grâce à un nettoyage en profondeur réalisé à l'aide d'un équipement professionnel à haute pression, ils ont retrouvé leurs couleurs d'origine et mettent désormais davantage en valeur ces lieux emblématiques de notre commune.
Cette intervention, réalisée en plusieurs étapes, a nécessité un important travail de préparation et de mise en œuvre.
Un **grand merci aux agents des services techniques** pour leur professionnalisme, leur patience et la qualité du travail accompli. Ces opérations d'entretien, parfois discrètes, contribuent pleinement à préserver et embellir notre cadre de vie.
Quand le patrimoine retrouve son éclat, c'est tout le village qui en profite !

SÉCURITÉ ROUTIÈRE :
DE NOUVEAUX AMÉNAGEMENTSAU SERVICE DE TOUS

Dans le cadre de sa politique d'amélioration de la sécurité routière, la commune poursuit la mise en place d'aménagements destinés à apaiser la circulation et à protéger l'ensemble des usagers.

À la demande de plusieurs riverains, un **radar pédagogique** a été **installé rue du Général-de-Gaulle**. Son objectif est de sensibiliser les automobilistes au respect des limitations de vitesse sur un secteur où une vitesse excessive et un manque de visibilité avaient été signalés.

Une **chicane**, conforme aux recommandations en vigueur, a également été aménagée **rue des Érables**, à proximité du carrefour avec la rue de la Gare. Sur cette portion de voirie particulièrement large et rectiligne, cet aménagement a pour vocation d'inciter les automobilistes à réduire leur vitesse avant d'arriver au croisement. Il contribue également à améliorer la sécurité des cyclistes qui empruntent cet itinéraire pour rejoindre la rue de la Gare.

Ces réalisations répondent aux préoccupations exprimées par plusieurs habitants. **La commune reste à l'écoute de vos remarques et poursuit, chaque fois que cela est possible, la mise en œuvre de solutions concrètes pour renforcer la sécurité de tous.**





COMITÉS ET COMMISSIONS | **TRAVAUX**

LE DOJO PASSE À UN ÉCLAIRAGE 100 % LED

L'ancien éclairage du dojo, composé de tubes fluorescents, arrivait en fin de vie. De plus en plus de tubes cassaient et leur remplacement devenait difficile, les nouvelles normes limitant progressivement leur commercialisation et leur utilisation.

La commune a donc fait le choix de remplacer **l'ensemble de l'installation par 24 nouveaux luminaires LED** spécialement adaptés à la pratique sportive. Cette modernisation offre un éclairage plus homogène, réduit la consommation d'énergie, limite les besoins de maintenance et améliore le confort des utilisateurs.

Grâce à ces travaux, le dojo bénéficie désormais d'un éclairage moderne, performant et durable, au service des clubs, des écoles et de l'ensemble des pratiquants.



UN NOUVEL ESPACE DE DÉTENTE
AU CŒUR DU VILLAGE

Longtemps inutilisée, la petite place située entre la bibliothèque et le commerce Les 2G retrouve aujourd'hui une nouvelle vocation.





L'ancienne fontaine, devenue hors d'usage depuis plusieurs années et susceptible de favoriser la présence de larves de moustiques tigres, a été supprimée afin de transformer cet espace en un lieu de détente ouvert à tous.

Des bancs et une table ont été installés pour permettre à chacun de faire une pause, lire un livre emprunté à la bibliothèque, partager un repas ou simplement profiter d'un moment de calme au cœur du village, pourquoi pas avec un sandwich acheté chez l'un de nos commerçants.

Ce nouvel espace a vocation à évoluer. Une **boîte à livres, des fauteuils de lecture** ou d'autres aménagements pourront venir le compléter dans les prochains mois.

Vos idées sont les bienvenues ! N'hésitez pas à nous faire part de vos suggestions : nous restons à votre écoute pour faire vivre ce nouvel espace de convivialité.

Un grand merci aux agents des services techniques pour les travaux réalisés et l'entretien de cette petite place, qui contribue à rendre notre centre-village toujours plus agréable.

RUE DE LA GARE :

UNE PREMIÈRE ÉTAPE DE RÉNOVATION ACHEVÉE

Après plusieurs mois de travaux, la première tranche de rénovation de la rue de la Gare, comprise entre le carrefour de la rue du Général-de-Gaulle et le chemin du Hohberg, est désormais terminée.







Cette opération a permis de renouveler les réseaux d'eau et d'assainissement, de remplacer les anciennes conduites en amiante, de refaire entièrement la chaussée, de créer des trottoirs pavés, de moderniser l'éclairage public avec des luminaires LED et d'aménager des espaces verts favorisant l'infiltration des eaux pluviales.

Le chantier a également permis **d'améliorer la sécurité de tous les usagers** : les cyclistes bénéficient désormais d'une **Chaussée à Voie Centrale Banalisée (CVCB)** qui favorise leur visibilité et leur prise en compte par les automobilistes ; les piétons disposent d'un **trottoir élargi et désormais conforme aux normes d'accessibilité pour les personnes à mobilité réduite (PMR)** ; enfin, la nouvelle configuration de la voirie et la CVCB incitent naturellement les automobilistes à **adapter leur vitesse**, contribuant ainsi à apaiser la circulation.

Le coût total de cette première tranche s'élève à **394 098 € TTC**, dont une partie est financée par la **Communauté de communes de la Région de Molsheim-Mutzig** au titre de ses compétences en matière d'assainissement et de gestion des eaux pluviales.

La commune remercie les riverains pour leur patience durant cette période de travaux.

Cette réalisation constitue la **première étape** de la rénovation complète de la rue de la Gare. La municipalité souhaite poursuivre cet aménagement dans les prochaines années jusqu'au **rond-point des Platanes**, afin de moderniser progressivement cet axe structurant de la commune.



















DES TRAVAUX D'ENTRETIEN
POUR UNE VOIRIE PLUS SÛRE

La commune poursuit régulièrement ses travaux d'entretien courant de la voirie afin de garantir la sécurité des usagers et de préserver la qualité de nos espaces publics.

Lorsque des dégradations sont constatées par les **agents communaux**, les **élus** ou signalées par les **habitants**, des interventions sont programmées. Récemment, l'entreprise Eurovia est ainsi intervenue pour réparer et consolider plusieurs secteurs présentant un risque de chute ou d'accident.

La sécurité de tous reste une priorité. **Nous restons attentifs à l'état de notre voirie et vous invitons à nous signaler toute anomalie** (trottoirs dégradés, nids-de-poule, affaissements, mobilier endommagé, etc.) afin que nous puissions intervenir dans les meilleurs délais. Ensemble, contribuons à préserver un cadre de vie sûr et agréable.

DES TRAVAUX D'ENTRETIEN
POUR PRÉSERVER DURABLEMENT NOS VOIRIES

La commune poursuit régulièrement ses travaux d'entretien afin de garantir des voiries sûres, confortables et durables. Ces interventions ont été réalisées par l'entreprise ARTERE.

Rue des Platanes, les anciens caniveaux, fortement dégradés sous l'effet du passage répété des **poids lourds**, ont été remplacés par des bordures monoblocs, beaucoup plus robustes et mieux adaptées à ces contraintes. Cette solution permettra d'améliorer la durabilité de la chaussée tout en limitant les besoins d'entretien.

Rue de la Gare et **rue de la Rivière**, plusieurs portions de chaussée ont également été reprises. Le passage régulier de poids lourds avait entraîné l'apparition de nids-de-poule et de dégradations que les réparations ponctuelles au macadam à froid ne permettaient plus de traiter durablement. La réfection engagée permettra d'améliorer le confort de circulation, de renforcer la sécurité des usagers et de prolonger la durée de vie de ces voiries.













La commune poursuit ainsi son programme d'entretien de la voirie afin de préserver durablement son patrimoine routier et d'assurer des conditions de circulation sûres et confortables pour l'ensemble des usagers.



UNE ÉCOLE PLUS CONFORTABLE, PLUS SÛRE ET PRÊTE
POUR LES DÉFIS CLIMATIQUES DE DEMAIN

Construite dans les années 1974/1975, opérationnelle le 5 janvier 1976 donc il y a plus de 50 ans, inaugurée le 17 juin 1977, l'Ecole Elémentaire se transforme aujourd'hui pour répondre aux défis des prochaines décennies. Ce chantier constitue le plus important programme de rénovation engagé par la commune depuis de très nombreuses années. Son objectif est d'offrir aux élèves, aux enseignants et au personnel un établissement plus confortable, plus sûr, plus économe en énergie et mieux adapté aux évolutions climatiques.



Les **six salles de classe** sont entièrement rénovées. L'isolation extérieure en **laine de bois**, les **brise-soleil en bois** et une **ventilation double flux avec rafraîchissement adiabatique** permettront de mieux résister aux fortes chaleurs tout en supprimant les sensations de froid en hiver. Les salles bénéficient également d'un nouvel éclairage LED, tandis que le chauffage sera piloté à distance grâce à des têtes thermostatiques connectées. **Des panneaux photovoltaïques** produiront une partie de l'électricité consommée par l'école.

L'intérieur de l'établissement a été repensé avec un **hall d'accueil agrandi**, une réorganisation partielle des sanitaires permettant l'installation de nouveaux lavabos, le déplacement des bureaux de la direction et des enseignants, la création de rangements dans les couloirs ainsi qu'une ouverture de la bibliothèque pour accueillir de nouvelles activités. Au rez-de-jardin, les anciens vestiaires de football seront transformés en **salle mutualisée** destinée aux associations.



La sécurité est également renforcée grâce à l'installation de **boutons d'alerte PPMS**, d'un **contrôle d'accès**, d'une **alarme** et du raccordement de l'école à la **fibre optique**.



Les aménagements extérieurs se poursuivent avec un **petit préau** déjà installé à l'entrée de l'école, la construction d'un **grand préau** dans la cour et la **désimperméabilisation d'une partie de celle-ci**, afin de créer des îlots de fraîcheur et d'améliorer le confort des enfants.



LES PRINCIPAUX BÉNÉFICES DU CHANTIER

- 67 % de consommation énergétique en moins.
- 66 % d'émissions de gaz à effet de serre en moins.
- Meilleur confort en été grâce à la laine de bois, aux brise-soleil et à la ventilation adiabatique.
- Davantage de confort en hiver grâce à une isolation performante.
- Production d'électricité par panneaux photovoltaïques.
- Éclairage LED dans toutes les classes.
- Sécurité renforcée (PPMS, contrôle d'accès, alarme).
- Un bâtiment entièrement désamianté.
- Une cour plus fraîche avec un grand préau et des îlots de fraîcheur.



Ce chantier exceptionnel a nécessité le transfert des élèves dans des bâtiments modulaires. La découverte d'amiante, non détectée lors des diagnostics initiaux, a entraîné des travaux supplémentaires et un décalage du calendrier. À l'issue du chantier, **le bâtiment sera totalement débarrassé de toute trace d'amiante**.

Les performances attendues sont particulièrement importantes, avec une **baisse estimée de 67 % de la consommation énergétique**, répondant également aux objectifs du **décret BACS**, et une **réduction d'environ 66 % des émissions de gaz à effet de serre**.

Si le calendrier est respecté, les élèves et les enseignants retrouveront leur école à compter du 2 novembre 2026.

Le coût global prévisionnel de cette opération s'élève à **1 793 630 € TTC**. Grâce aux subventions déjà obtenues et à celles actuellement en cours d'instruction, **près de la moitié de cet investissement pourrait être financée par des partenaires institutionnels**.



La municipalité remercie chaleureusement les élèves, les familles, les enseignants, les agents communaux, les entreprises et l'ensemble des intervenants pour leur patience et leur engagement tout au long de ce chantier exceptionnel. Cette rénovation offrira durablement aux générations futures une école plus confortable, plus sûre et plus respectueuse de l'environnement.





UN NOUVEAU PARKING DE 27 PLACES
À PROXIMITÉ DU CIMETIÈRE

Afin de répondre au manque de stationnement constaté lors des cérémonies religieuses, mais également à proximité de la rue des Roses et de la mairie, la commune a aménagé un nouveau parking de 27 places, dont deux places réservées aux personnes à mobilité réduite.

COMITÉS ET COMMISSIONS | **TRAVAUX**

Cet aménagement a pour objectif d'offrir une solution de stationnement supplémentaire tout en améliorant la sécurité des déplacements. À terme, il permettra de libérer progressivement les trottoirs de la rue des Roses afin que les piétons, les personnes à mobilité réduite et les familles avec poussettes puissent circuler plus facilement et en toute sécurité.

Réalisé en **pavés drainants**, le parking favorise l'infiltration naturelle des eaux pluviales. Les trottoirs et cheminements piétons ont été aménagés avec le même revêtement que celui utilisé rue de la Gare et rue du Moulin, assurant ainsi une continuité esthétique. Le site bénéficie également d'un nouvel éclairage public, de plantations et d'un accès déjà prévu pour accompagner le futur agrandissement du cimetière.

Deux **bornes de recharge pour véhicules électriques**, financées par la **Communauté de communes de la région de Molsheim-Mutzig**, complètent désormais cet équipement. Après les deux bornes installées sur le parking de l'école au nord du village, deux nouvelles bornes sont désormais disponibles au sud de la commune.

Grâce à une maîtrise des coûts tout au long du chantier, le montant prévisionnel de cette opération s'élève à environ **175 000 € TTC**, soit près de **19 % de moins que l'estimation initiale**.



La municipalité remercie les habitants qui utiliseront ce nouvel équipement. En privilégiant ce parking, chacun contribuera à rendre les cheminements piétons plus confortables et plus sûrs, tout en valorisant un aménagement conçu pour répondre durablement aux besoins du village.



COMITÉS ET COMMISSIONS | **TRAVAUX**



QUARTIER DES PLATANES :
DES CHEMINEMENTS PLUS SÛRS ET PLUS CONFORTABLES

Les nouveaux cheminements du quartier des Platanes sont désormais achevés. Élaboré en 2024-2025 et présenté aux riverains lors d'une réunion publique en octobre 2025, ce projet répond aux difficultés signalées depuis plusieurs années par les habitants et les services techniques.

Jusqu'à présent, les cheminements en concassé permettaient la circulation des piétons, mais étaient moins adaptés aux poussettes, trottinettes ou rollers. Certains usagers étaient ainsi tentés d'emprunter la chaussée, notamment la rue des Érables. Réalisés en **enrobé drainant de type BBDr10**, spécialement conçu pour favoriser l'infiltration naturelle des eaux pluviales avant leur évacuation vers les noues, les nouveaux cheminements offrent un revêtement plus confortable et plus sécurisant, encourageant les déplacements doux sur les itinéraires prévus à cet effet. Des potelets et des barrières en croix de Saint-André complètent l'aménagement afin d'empêcher l'accès des véhicules.

Outre l'amélioration du confort et de la sécurité, ces nouveaux revêtements facilitent l'entretien des espaces verts en limitant le désherbage des abords et contribuent à réduire les dépôts de déjections canines qui étaient fréquemment constatés le long des anciens cheminements.
La maîtrise d'œuvre de l'opération a été assurée par la société **OTE**, tandis que les travaux ont été réalisés par l'entreprise **EUROVIA**.
La municipalité poursuivra les aménagements destinés à améliorer la sécurité, les mobilités douces et le cadre de vie dans notre commune.

COMITÉS ET COMMISSIONS | **FINANCES**

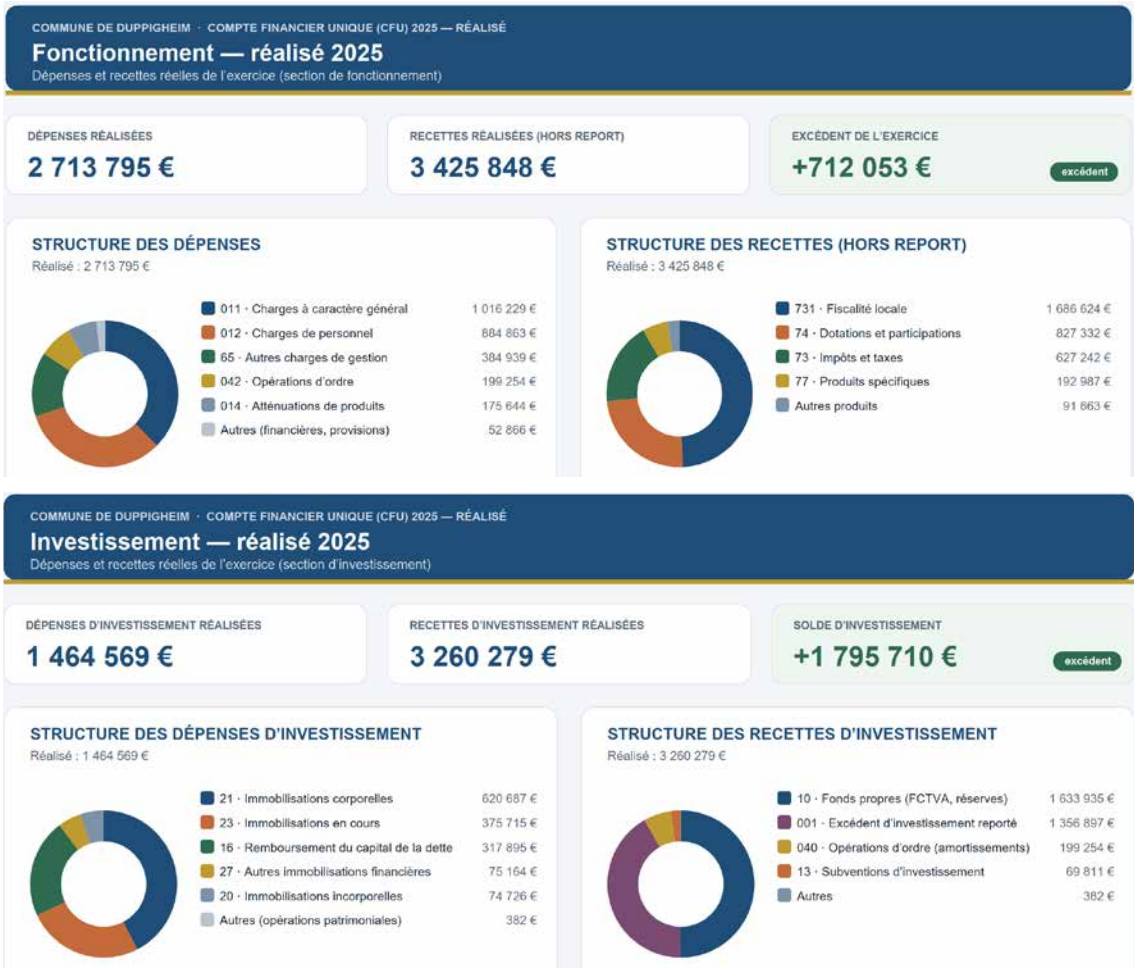







DE NOUVEAUX AMÉNAGEMENTS
POUR SÉCURISER LES DÉPLACEMENTS

À la suite de la réunion publique organisée en octobre 2025 dans le quartier des Platanes, des habitants ont signalé des vitesses excessives pouvant mettre en danger les enfants et les autres usagers.

Des panneaux « Stop » ont donc été installés rue des Sapins, aux intersections avec les rues des Érables et des Martinets. Un coussin berlinois a également été posé rue des Érables afin de ralentir les véhicules entrant dans le lotissement.

À la demande des riverains, deux passages piétons ont par ailleurs été créés rue Victor-Hugo. Ils sécurisent les traversées et permettent notamment aux écoliers de rejoindre l'arrêt de bus dans de meilleures conditions.

Enfin, conformément aux préconisations de l'étude du Cerema réalisée en 2022, le « Stop » de la rue de la Chapelle a été remplacé par un « Cédez le passage ». Un nouveau « Stop » a été installé rue des Prés, au carrefour avec la rue du Général-de-Gaulle, en face de celui de la rue de la Gare. Cette modification rend le carrefour plus lisible et sécurise les priorités.

La commune suivra les effets de ces aménagements et reste à l'écoute des riverains et des usagers

RUE DE LA GARE :
UN NOUVEL AMÉNAGEMENT POUR RENFORCER LA SÉCURITÉ

Afin d'améliorer la sécurité routière, une chicane matérialisée par des balises de signalisation a été aménagée rue de la Gare.

Cet aménagement fait suite aux préoccupations exprimées par plusieurs riverains, qui avaient notamment adressé une pétition à la commune concernant la vitesse pratiquée sur cette portion de route. En réponse, un radar pédagogique a d'abord été installé afin de recueillir des données objectives sur les vitesses. Une étude confiée au CEREMA a ensuite permis d'identifier les solutions les plus adaptées, conduisant à la réalisation de cette chicane.

Les plans ont été élaborés par le bureau d'études **OTE**, dans le cadre de sa mission de maîtrise d'œuvre, tandis que la fourniture et la pose de la signalisation ont été assurées par la société **TH Signalisation**.

Conçu conformément aux recommandations techniques en vigueur, cet aménagement permet le passage des poids lourds tout en créant un rétrécissement de la chaussée destiné à inciter les automobilistes à réduire leur vitesse.

Un bilan sera réalisé après plusieurs mois de fonctionnement, à partir des données recueillies par le radar pédagogique et des retours des riverains, afin d'évaluer l'efficacité de cet aménagement et d'en mesurer les effets sur la vitesse de circulation.









RÉUNION PUBLIQUE DU QUARTIER DES PLATANES : *LA CONCERTATION SE POURSUIT*

Le 11 juin dernier, la commune a organisé une réunion publique avec les habitants du quartier des Platanes, en présence de la police pluricommunale. Cette rencontre faisait suite à la réunion de concertation organisée en octobre 2025 et avait pour objectif de présenter les actions engagées, les projets à venir et de recueillir les observations des riverains.

La réunion a rassemblé **17 participants**, dont **11 habitants du quartier**. Parmi eux figuraient **4 élus et 1 agent communal**. Si la participation des riverains est restée modeste, les échanges ont été riches et constructifs.

Les discussions ont principalement porté sur **la circulation et le stationnement**. Depuis six ans, près de **47 places de stationnement** ont été créées dans le secteur et plusieurs aménagements de sécurité ont été réalisés (chicanes, coussins berlinois, radar pédagogique, panneaux STOP…). Les relevés de vitesse montrent une circulation globalement maîtrisée, même si quelques excès ponctuels subsistent. De nouvelles mesures seront prochainement réalisées au cœur du quartier afin d'affiner le diagnostic.

La commune a également présenté les **nouveaux cheminements en enrobé drainant**, ainsi que les aménagements complémentaires envisagés pour renforcer la sécurité des déplacements. Les échanges ont aussi porté sur les incivilités, les occupations illégales de terrains et le dispositif **Participation Citoyenne**, développé en partenariat avec la Gendarmerie.

La municipalité remercie les habitants présents pour leurs remarques et leurs propositions. Cette démarche de concertation sera progressivement étendue aux autres quartiers de la commune et s'appuiera notamment sur la mise en place de référents de quartier, afin de renforcer encore le dialogue de proximité avec les habitants.





URBANISME : *UNE ACTIVITÉ SOUTENUE À DUPPIGHEIM*

Depuis le début de l'année 2026, la commune a enregistré **30 dossiers** liés à l'urbanisme et aux transactions immobilières :
- **14 déclarations préalables de travaux (DP) ;**
- **8 permis de construire (PC) ;**
- **8 déclarations d'intention d'aliéner (DIA).**

Ces dossiers concernent notamment des rénovations, des extensions, des constructions nouvelles et des mutations immobilières.

Depuis l'approbation du nouveau **Plan Local d'Urbanisme (PLU)** en juin 2025, les règles applicables aux constructions et aux aménagements ont été actualisées. Elles concernent notamment l'implantation des bâtiments, leur aspect extérieur, le stationnement, les espaces verts, la gestion des eaux pluviales et la prévention des risques.

Avant d'engager des travaux, il est indispensable de vérifier s'ils relèvent d'une **déclaration préalable** ou d'un **permis de construire**.

Les services de la mairie se tiennent à la disposition des habitants pour les renseigner et les accompagner dans leurs démarches. Les demandes d'autorisation d'urbanisme doivent être déposées en ligne via le **guichet unique de l'ATIP,** qui assure l'instruction des dossiers pour le compte de la commune.

Toutes les informations utiles (PLU, dépôt en ligne des demandes, formulaires et renseignements pratiques) sont disponibles sur le site internet de la commune : *www.duppigheim.fr*, rubrique « **Urbanisme** ».

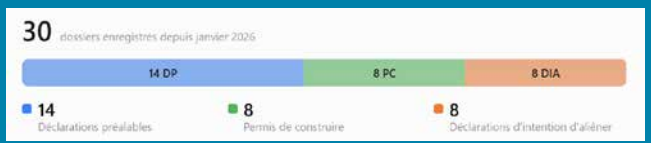

FÉLICITATIONS À LOHR INDUSTRIE ET SOFRAME

Deux entreprises implantées à Duppigheim se sont récemment distinguées par des projets industriels d'envergure.







Le projet **Draisy**, auquel participe Lohr Industrie aux côtés de la SNCF et de plusieurs partenaires, poursuit son développement. Ce train léger, électrique et autonome est destiné à redynamiser les petites lignes ferroviaires. À cette occasion, Franck Leroy, président de la Région Grand Est, et Jean Castex, président-directeur général du groupe SNCF, ont visité le site de Duppigheim pour découvrir l'avancement du projet.

Autre actualité importante : **SOFRAME**, filiale du groupe Lohr spécialisée dans la défense et la sécurité, a remporté deux contrats majeurs auprès de la Direction générale de l'armement. Ils concernent la fourniture de véhicules lourds de dépannage et d'équipements spécialisés pour le franchissement de cours d'eau destinés aux armées françaises.

La commune adresse ses félicitations aux dirigeants et aux salariés de Lohr Industrie et de SOFRAME. Par leur savoir-faire, leurs innovations et leur développement, ces entreprises participent pleinement au dynamisme économique et industriel de Duppigheim et de notre territoire.

COMITÉS ET COMMISSIONS | **ÉCONOMIE LOCALE**

SCHAFFNER MÉTALLERIE RAYONNE
BIEN AU-DELÀ DE DUPPIGHEIM

Installée rue des Prés à Duppigheim depuis 1995, Schaffner Métallerie vient de réaliser deux marquises de style Belle Époque pour Disneyland Paris.



La plus imposante, installée à l'entrée du restaurant The Regal View, mesure six mètres de long sur deux mètres de large. Sa conception et sa fabrication ont nécessité près de **600 heures d'études et 1 000 heures de travail**.



Dirigée par les frères Philippe et Vincent Schaffner, cette entreprise familiale fondée en 1812 associe savoir-faire traditionnel, modélisation 3D et outils numériques. Ses réalisations équipent également des lieux prestigieux comme le musée du Louvre, le palais de l'Élysée, les hôtels Ritz et Crillon ou encore les boutiques Hermès et Chanel.

Cette nouvelle réalisation illustre une fois encore l'excellence du savoir-faire développé dans les ateliers de Duppigheim.



INAUGURATION DU SITE GXO
À DUPPIGHEIM

Le II juin dernier s'est tenue l'inauguration du site GXO de Duppigheim, en présence notamment de Julien Haegy, maire de Duppigheim, d'Alexandre Denisty, maire de Duttlenheim, ainsi que de nombreux clients, partenaires et collaborateurs de l'entreprise.

Cet entrepôt de logistique frigorifique à **–20 °C** participe au dynamisme économique du territoire et emploie notamment des habitants des communes environnantes. La commune tient également à saluer Madame **Claire Tassin**, habitante de Duppigheim, qui exerce des fonctions de responsabilité au sein de l'entreprise.

Le projet « **DUPPI 2** » marque une nouvelle étape dans l'histoire logistique du site, avec la modernisation d'une plateforme stratégique dédiée à la chaîne du froid et au secteur agroalimentaire.

Cette restructuration a donné lieu à plusieurs échanges entre l'entreprise et la commune afin de favoriser l'intégration du site dans son environnement et de limiter autant que possible les nuisances pour les riverains. Le partenariat avec le graffeur local **Storm500**, dont les œuvres habillent désormais certaines façades, illustre également cette volonté d'intégration.

La commune se réjouit de ce développement économique et souhaite à **GXO** et à l'ensemble de ses collaborateurs pleine réussite dans cette nouvelle étape.



COMITÉS ET COMMISSIONS | **ÉCONOMIE LOCALE**





PRO À PRO :
UNE NOUVELLE ENTREPRISE À DUPPIGHEIM

Le I5 avril, Thierry Rogelet, sous-préfet de Molsheim, et Julien Haegy, maire de Duppigheim, ont été reçus sur le nouveau site de Pro à Pro, installé sur une partie de l'ancienne friche Knorr. Cette implantation a notamment permis la reprise de plusieurs salariés du site historique.

Accueillis par Samuel Cretin, directeur commercial de la région Est, et Hervé Kammerer, directeur d'exploitation, ils ont découvert un entrepôt logistique tri-température dédié à la distribution alimentaire pour les professionnels de la restauration.

Filiale du groupe Metro, Pro à Pro assure notamment l'entreposage, la préparation des commandes et la livraison de produits alimentaires, d'hygiène et d'entretien aux restaurants, collectivités, associations et professionnels de bouche.

L'entreprise emploie actuellement entre **150 et 200 salariés** sur son site de Duppigheim et prévoit de nouveaux recrutements. L'entrepôt occupe aujourd'hui environ 17 000 m², avec une extension prévue portant sa surface à plus de **20 000 m²**.

La commune se réjouit de cette nouvelle implantation, qui contribue à l'activité économique et à l'emploi sur notre territoire.







OUVERTURE DE L'ÉPICERIE LES 2 G



Le mercredi 25 mars, dès 7h30, les habitants de Duppigheim ont vécu un moment attendu avec l'ouverture de l'épicerie 2G Proxi.
Une date bien choisie, notamment pour les parents accompagnés de leurs enfants, venus découvrir les rayons de cette nouvelle épicerie villageoise.
Beaucoup ont poussé la porte par curiosité, mais aussi par réel besoin

Dans le coin café, les premiers retours sont très positifs : *« On l'attendait, elle rendra service… »* se réjouissaient les premiers clients.

La commune remercie l'ensemble des personnes ayant contribué à cette ouverture, à commencer par les deux gérants, Monsieur Guillaume Hartz et Monsieur Guillaume Rohmer.

Ce projet est le fruit d'un travail engagé depuis près de deux ans.

Cette supérette de proximité, ouverte du lundi au samedi de 7h30 à 13h30 et de 15h à 19h, (fermeture samedi à 18h) ainsi que le dimanche de 9h à 12h, vient renforcer l'offre de services au cœur du village et répondre aux attentes du quotidien.

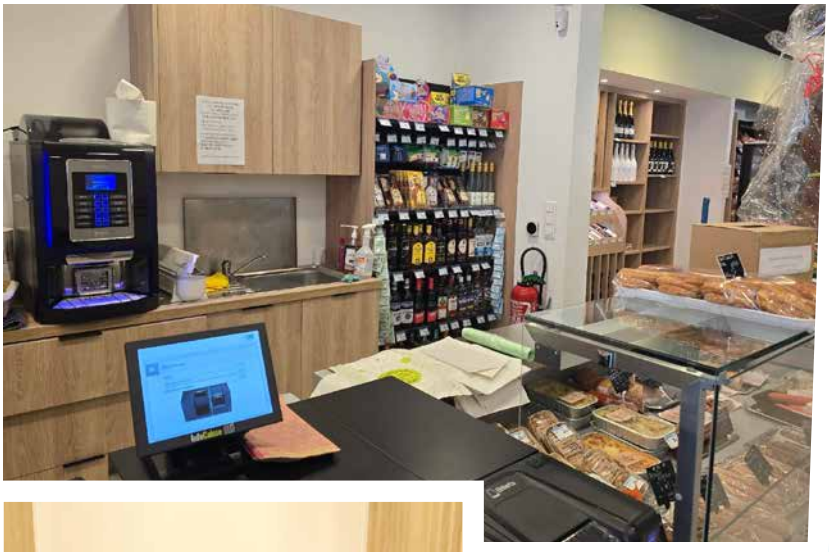





SUITE À L'OUVERTURE DU PROXI EPICERIE 2G, L'AGENCE POSTALE COMMUNALE DEVIENT UN "POSTE RELAIS"

Depuis le lundi 4 mai, vous y trouvez l'essentiel des services de la poste :

- **Affranchissement** : les usagers peuvent acheter des timbres, des enveloppes pré-timbrées et des colis à affranchir.
- **Expédition de courrier et de colis** : envoi de lettres, recommandés et Colissimo.
- **Retrait de courriers recommandés et de colis.**

HORAIRES

Lundi : 7h30-13h et 15h-19h
Mardi au vendredi : 7h30-13h et 15h-19h30
Samedi : 7h30-18h
Dimanche : 8h-12h



LE CIVISME : *L'AFFAIRE DE TOUS*

Vivre dans une commune agréable, propre et sûre repose avant tout sur l'engagement de chacun. Au quotidien, de nombreux gestes simples contribuent à préserver notre cadre de vie et à faciliter la vie de tous.



La municipalité rappelle quelques règles essentielles de bien-vivre ensemble :

- tenir son chien en laisse sur le domaine public, conformément à l'arrêté municipal « Vivre Ensemble » ;
- ramasser les déjections canines afin de préserver la propreté des espaces publics ;
- respecter les règles de stationnement en évitant notamment de stationner sur les trottoirs, les carrefours ou tout autre emplacement gênant pour les piétons, les personnes à mobilité réduite et les services de secours ;
- utiliser les poubelles mises à disposition et veiller au respect des équipements publics.

La très grande majorité des habitants adopte déjà ces comportements responsables, et nous les en remercions. Quelques gestes de civisme permettent de garantir la sécurité de tous, de préserver notre environnement et d'éviter des dépenses qui pourraient être consacrées à l'amélioration de notre commune.

En cas de non-respect des règles, des contrôles et des sanctions pourront être mis en œuvre. La commune poursuit par ailleurs ses actions pour améliorer le quotidien des habitants, notamment avec la création d'un nouveau parking à proximité du cimetière et la réalisation de nouveaux marquages au sol dans plusieurs secteurs.

RESPECTER LES RÈGLES, C'EST CONTRIBUER, CHACUN À SON NIVEAU, À FAIRE DE DUPPIGHEIM UN VILLAGE TOUJOURS PLUS AGRÉABLE À VIVRE.

COMITÉS ET COMMISSIONS | **SÉCURITÉ & TRANQUILITÉ PUBLIQUES**

PRÉVENIR LES OCCUPATIONS ILLICITES DE TERRAINS : *UNE MOBILISATION COLLECTIVE*

La commune reste pleinement mobilisée pour prévenir toute occupation illicite de terrains, qu'ils soient publics ou privés. Son objectif est clair : ne pas permettre l'installation de personnes sur des terrains qui ne leur appartiennent pas ou qui ne sont pas adaptés à cet usage.



Pour atteindre cet objectif, la municipalité met en œuvre l'ensemble des moyens légaux et matériels dont elle dispose. Plusieurs réunions de concertation ont ainsi été organisées avec les propriétaires, les exploitants agricoles et les riverains afin d'identifier les solutions les plus efficaces et les plus durables.

Sur le terrain, différentes mesures ont déjà été engagées. La commune a notamment procédé à la **mise en place de clôtures** sur certains secteurs sensibles, **tenté de limiter les accès** aux parcelles les plus exposées et, en lien avec les exploitants agricoles, favorisé le **dépôt temporaire de digestat** sur certaines parcelles lorsque cela était compatible avec leur exploitation, afin de rendre toute installation illicite plus difficile.

En parallèle, la commune a engagé un projet de **plantation de haies champêtres**, en partenariat avec **Haies Vives d'Alsace**. Ces haies constitueront des obstacles naturels limitant l'accès des véhicules tout en apportant des bénéfices environnementaux : développement de la biodiversité, réduction du ruissellement, amélioration du paysage et protection des terres agricoles.

Lorsque des occupations sans droit ni titre sont constatées, la commune intervient systématiquement en lien avec les services de l'État et les forces de l'ordre. Les propriétaires et exploitants sont également invités à signaler rapidement toute intrusion ou dégradation et à déposer plainte afin de faciliter les démarches engagées.

Malgré ces actions, il est matériellement impossible de sécuriser l'ensemble des accès aux parcelles agricoles. La réussite de cette démarche repose donc également sur la vigilance et la coopération de chacun. La municipalité remercie les habitants, les propriétaires et les exploitants agricoles qui contribuent, par leurs signalements et leur réactivité, à préserver durablement notre cadre de vie.

PARTICIPATION CITOYENNE :
DEVENEZ RÉFÉRENT !

La commune a décidé de mettre en place le dispositif « Participation citoyenne », déjà déployé dans plusieurs communes voisines, notamment à Duttlenheim.

Ce dispositif repose sur des habitants volontaires qui deviennent des interlocuteurs privilégiés de la gendarmerie et de la mairie. Leur rôle consiste à transmettre les informations concernant des faits ou comportements inhabituels constatés dans leur quartier. Cet engagement est bénévole et encadré, avec notamment une réunion annuelle permettant de faire le point sur le dispositif.

L'objectif est de renforcer les échanges entre les habitants, la municipalité et la gendarmerie, tout en contribuant à la prévention des cambriolages et des incivilités. Les référents n'ont toutefois pas vocation à intervenir, à surveiller leur voisinage ou à se substituer aux forces de l'ordre.

Les personnes intéressées peuvent retirer un formulaire d'inscription à la mairie de Duppigheim ou auprès de la gendarmerie de Geispolsheim.

Si vous êtes témoin d'une incivilité ou d'un comportement suspect, contactez la gendarmerie de Geispolsheim au *03 88 68 61 62*. Pour votre sécurité, n'intervenez jamais personnellement.



MINISTÈRE
DE L'INTÉRIEUR
ET DES OUTRE-MER

Gendarmerie nationale

Gendarmerie nationale

Brigade territoriale autonome de GEISPOLSHEIM
2 rue de Séné 67118 GEISPOLSHEIM
03.88.68.61.62

Guide du référent :

Nom : Prénom :

Né (e) le à

Demeurant

Téléphone : Fixe et/ou : Portable

Déclare prendre connaissance du rôle de référent ci-dessous détaillé :
- assurer l'interface entre les voisins participatifs de mon quartier et la gendarmerie ;
-centraliser l'information et la transmettre à la gendarmerie de GEISPOLSHEIM au cours de contacts réciproquement initiés ;
- promouvoir le dispositif auprès des résidents

Reconnais particulièrement :
- que le dispositif baptisé « participation citoyenne » vise avant tout à mettre en œuvre un réseau de vigilance citoyenne en vue de prévenir les actes délictueux touchant aux biens et aux personnes du quartier où il est développé ;
- que l'inscription dans la démarche n'autorise en rien la prise d'initiative personnelle voulant se substituer à l'action de la gendarmerie nationale.

A GEISPOLSHEIM, le

Le référent Le commandant d'unité locale

DES RENCONTRES DE PROXIMITÉ
AVEC LES HABITANTS

La commune organise régulièrement des rencontres avec les habitants afin d'échanger sur les questions de circulation, de sécurité, de cadre de vie ou d'aménagement.

Ces derniers mois, plusieurs réunions ont notamment été organisées avec des riverains des secteurs de la rue de la Gare et de la rue des Tilleuls. Tenues en mairie ou directement sur place, elles permettent aux élus et aux services municipaux d'observer les situations évoquées, de recueillir les différents points de vue et d'examiner les solutions envisageables.



Selon les sujets abordés, certaines demandes peuvent donner lieu à des aménagements rapides, tandis que d'autres nécessitent des études techniques, des vérifications réglementaires ou une concertation plus large avant toute décision.

Ces échanges contribuent à une meilleure compréhension des besoins exprimés et permettent d'informer les habitants sur les contraintes techniques, réglementaires ou financières qui peuvent accompagner certains projets.

Les habitants qui souhaitent signaler une difficulté ou échanger sur une situation particulière peuvent prendre contact avec la mairie afin qu'un rendez-vous ou une visite sur site puisse être organisé lorsque cela est nécessaire.

ASSOCIATION | **AMICALE DES SAPEURS POMPIERS**

AMICALE SAPEURS – POMPIERS

Fidèles aux traditions nos amicalistes soutiennent les associations locales : tennis, AAPPMA entre autres et sont présents aux manifestations patriotiques.
Prochainement pour la pêche de fin de saison ils retrouveront les amis jumelés de Niederschopfheim avant de conclure l'année par la fête de la Sainte - Barbe.

ANT TRN

En même temps que les personnels militaires l'ANT – TRN (Association nationale des titulaires du titre de reconnaissance de la Nation) récompense aussi les personnes actives dans les milieux associatifs ou autres.

Contact :
Alain COUPERIE président national
Tél : 09 61 62 70 76
site : http://anttrn.com



Marc PLS

SECOURISME

Les 26 élèves du CM2 de Mme KLEIN ont accueilli avec plaisir nos 2 moniteurs Didier ROPP et Marc LEOPOLD pour une journée réservée aux « Gestes qui Sauvent». Toujours très intéressés ils ont effectué des gestes très importants comme le dégagement d'urgence, la PLS (position latérale de sécurité), le massage cardiaque sur mannequin. Cette journée très instructive s'est terminée par des exercices de coordination avec l'alerte des secours, la prise en charge d'une victime et le geste à faire.
Un grand merci à Mme HAEGY et à Mme KLEIN pour leur accueil chaleureux et sympathique.



Les élèves attentifs avec Didier



ASSOCIATION | **ANIMATIONS JEUNESSE**

Autour de l'étang de pêche à Duppigheim jeudi 23 juillet, des jeunes encadrés par Lisa Schwoob, animatrice du regroupement des six villages au sein de la MJC (Maison des Jeunes et de la Culture) sont accueillis par Jean-Louis Heitz président de l'AAPPMA pour taquiner le poisson. Apprentis ou pêcheurs confirmés, ils ont apporté les lignes et surtout les provisions pour passer une agréable soirée autour d'un barbecue géré en autonomie !

Par ailleurs cet été un camp les a menés au Lac de Salagou et d'innombrables autres activités leur sont proposées en période de vacances, mais aussi tout au long de l'année scolaire ! Les programmes sont destinés aux jeunes de 11 à 18 ans.

Venez les rejoindre !
lisa.schwoob@fdmjc-alsace.fr



AG DE L'AAPPMA

LES PÊCHEURS EN ASSEMBLÉE GÉNÉRALE

Les membres de l'Association de pêche se sont retrouvés pour leur AG le vendredi 16 janvier à la salle de la Bibliothèque.





Le président Jean-Louis Heitz a remercié l'assemblée forte de 48 membres et sympathisants, avec la présence de la directrice de la FD de pêche du Bas-Rhin Priscilla Barondeau et du maire de Duppigheim Julien Haegy. Il a commenté un diaporama présentant les différentes manifestations de l'année écoulée, du nettoyage de printemps (Duppi'Putz), du repeuplement dans l'étang et la rivière, ainsi que les travaux effectués à l'étang de pêche. Le trésorier Alain Léopold a fait état d'un bilan financier excédentaire, confirmé par les 2 réviseurs aux comptes Henri Schlaegel et Martin Kiehl. L'AAPPMA est forte de 177 membres.
Concernant les activités 2026, les habituelles manifestations seront reconduites. L'association devra à nouveau s'astreindre aux travaux d'entretien de son site et sera épaulée par la commune pour la tonte de l'étang de pêche avant les différentes manifestations de pêche.
Dans son discours, le maire Julien Haegy, qui a pris le relais de Priscilla Barondeau, a adressé ses remerciements à l'APP et l'a assuré du soutien de la commune.
Après la clôture de l'AG, le président invita toute l'assemblée à la traditionnelle collation et au verre de l'amitié.

AG DE LA FD DE PÊCHE 67

La Fédération départementale du Bas-Rhin pour la Pêche et la Protection du milieu aquatique a tenu son assemblée générale le samedi 11 avril au Hall des sports de Duppigheim.

Après les salutations d'usage, Patrick Mathieu, le Président de la Fédération de pêche du Bas-Rhin, a rappelé que « la chose la plus extraordinaire, c'est notre tissu associatif qui nous permet de bien vivre ensemble ». Il a salué l'implication quotidienne des bénévoles et acteurs engagés avec passion pour la pratique de la pêche, la préservation des milieux aquatiques et la richesse de la biodiversité.
Avec 108 associations de pêche agréées et 35 657 pêcheurs, la Fédération du Bas-Rhin est la première fédération de pêche du Grand Est.
Elu en 2022 à la tête de la Fédération, Patrick Mathieu, accompagné de son comité, avait fixé une feuille de route ambitieuse jusqu'en 2027. A un an des prochaines élections, les objectifs de structuration interne et les principaux chantiers prioritaires ont été atteints. L'année 2026 sera désormais consacrée à la concrétisation des derniers projets engagés avant la fin du mandat, confirmant la dynamique d'une fédération ambitieuse et active. Un sentiment largement partagé par les pêcheurs réunis pour ce grand rendez-vous annuel.



DUPPI'PUTZ

A LA PÊCHE AUX DÉCHETS

A Duppigheim, le nettoyage de printemps « Duppi'Putz », organisé par l'association de pêche et la commune, a eu lieu le samedi 28 mars par une température un peu frisquette.

Le « Duppi'Putz » a une nouvelle fois connu un beau succès, puisqu'environ 60 personnes se sont mobilisées pour cette matinée : les pêcheurs procèdent au nettoyage des berges du Bras d'Altorf, de la Bruche et à des travaux à l'étang ; la commune organise le nettoyage des quartiers et des chemins. C'est un partenariat entre la commune et l'association de pêche avec le soutien du Select'om et de la CeA.
A cause de la température un peu trop fraîche pour la saison, la matinée s'est achevée par un moment convivial à la salle des fêtes avec un repas offert par la commune. Après l'apéritif, les épouses des pêcheurs ont servi une succulente soupe de pois et une saucisse lorraine à tous les participants, suivies d'un dessert et d'un café.



PÊCHE À LA TRUITE FARIO

L'ouverture de la pêche à la truite fario, dans les cours d'eau de 1re et 2e catégorie, a lieu traditionnellement le 2e samedi du mois de mars. C'est donc le samedi 14 mars que les pêcheurs se sont retrouvés le long du Bras d'Altorf pour essayer d'attraper les 80 kg de truites farios, de 25 à 32 cm, immergées par l'AAPPMA quelques jours auparavant. Les pêcheurs, qui attendaient depuis pas mal de temps cette ouverture, étaient présents dès le lever du soleil au bord du ruisseau. Les prises n'ont pas été nombreuses, rares ont été les pêcheurs à repartir avec les 6 truites autorisées.

PÊCHE D'OUVERTURE À L'ÉTANG

La pêche d'ouverture à l'étang, pour les membres de l'AAPPMA, avec une immersion de 120 kg de truites, a eu lieu le dimanche 12 avril à 7 h. 63 pêcheurs ceinturaient l'étang par un temps agréable et un ciel un peu nuageux.



Après une pause « saucisses lorraines », à 8 h, très appréciée, les pêcheurs reprirent leur canne en mains pour continuer à s'adonner à leur sport favori. La plupart d'entre eux, satisfaits de la matinée, repartirent avec des bourriches bien garnies.





CONCOURS DE PÊCHE

Dimanche 26 avril, l'AAPPMA organisait son habituel concours de pêche. 100 pêcheurs avaient réservé leur place et, comme d'habitude, la majorité des pêcheurs se composait de nos fidèles voisins germaniques.

Avec une immersion de 440 kg de poissons – 310 kg de truites, mais aussi des carpes, tanches et gardons – les connaisseurs se sont rués sur ce concours. « On démarre bien la saison, au lieu des 90 places prévues, nous sommes remontés à 100 et toutes les places sont occupées », se félicitait le président Jean-Louis Heitz à l'issue d'une après-midi réussie.



La remise des prix s'est tenue en présence du maire Julien Haegy qui a félicité les pêcheurs pour les belles prises.

La soirée s'est poursuivie pour les pêcheurs et les sympathisants autour d'une tarte flambée, ainsi que de saucisses grillées et de merguez.

LE PALMARÈS

Truites :

1er prix : Leon Softrofescu, Kehl, 1 003 g
2e prix : Michel Ernewein, Lingolsheim, 848 g
3e prix : Till Weinstapf, 799 g

Carpes :

1er prix : Sven Dihlmann, Gegenbach, 3 340 g
2e prix : Julius Ziegler, Marlen, 2 260 g

Tanches :

1er prix : Bruno Willneff, 479 g



PÊCHE DES JEUNES

La 35e édition de la pêche gratuite des enfants de Duppigheim, ainsi que des enfants des sociétaires s'est déroulée le samedi 23 mai. Le rendez-vous a vu la participation de 50 jeunes pêcheurs de 3 à 14 ans par une belle et chaude après-midi de printemps.

Aux côtés des jeunes du village, quelques pêcheurs en herbe d'outre-Rhin sont venus se mesurer autour de l'étang à leurs copains alsaciens.

L'AAPPMA avait immergé 120 kg de truites pour l'occasion, grâce à la subvention accordée par la commune de Duppigheim et à la subvention de la Collectivité Européenne d'Alsace, de quoi faire beaucoup d'heureux. Quel plaisir quand la première touche se fait sentir. Mais pour sortir le poisson et surtout le décrocher, c'est un tout autre exercice. L'aide des adultes est alors précieuse, mais la fierté des jeunes pêcheurs est bien là.

Vers 18 h, après que le trésorier Alain Léopold, eut établi le classement, le président Jean-Louis Heitz a accueilli le maire Julien Haegy pour la remise des prix, 15 en tout, soit des coupes ou des cannes à pêche.

La soirée s'est poursuivie autour de tartes flambées et autres grillades sous le préau de l'étang de pêche.

LE PALMARÈS

1er prix école maternelle : Ethan Meyer, 409 g
1er prix école primaire : Issa Mannes, 1 297 g
1er prix collège : Léa Taubennest, 1 048 g
1er prix école de pêche d'Altenheim : Emil Zimpfer, 1 040 g
1er prix enfants des sociétaires : Finn Graf, 1 030 g



CANICULE ET SÉCHERESSE

En ce début juillet, nous subissons la 3e canicule, après celle de mai et de juin avec des températures avoisinant les 40°, la Bruche est toujours en alerte renforcée. La sécheresse perdure, malgré quelques orages épars et quelques gouttes de pluie ici ou là. Le niveau d'eau du Bras d'Altorf est au plus bas. Un mince filet d'eau coule encore sous le pont. Cette situation catastrophique fait souffrir la faune et la flore aquatique. L'AAPPMA surveille, tous les jours, le très faible débit d'eau de la rivière afin d'éviter un assèchement à Duppigheim, comme cela s'est déjà produit en août 2020.



PÊCHE À LA TRUITE EN SEMI-NOCTURNE

Samedi 16 mai, à 17 h, l'AAPPMA organisait sa 1re pêche « grosses truites » en semi-nocturne.

Malgré une météo un peu frisquette pour la saison et quelques gouttes de pluie, 80 pêcheurs, dont à nouveau une forte délégation d'outre-Rhin, ceinturaient l'étang pour essayer d'attraper les 225 kg de truites d'environ 1 kg, immergées pour l'occasion.

Après les 3 tours imposés, la convivialité a pris le relais pour le dîner à 19 h. Les membres du comité épaulés par les épouses et autres bénévoles ont servi aux pêcheurs et aux sympathisants des waedele accompagnés de salade de pommes de terre, des merguez et des saucisses grillées, ainsi qu'un dessert.

Après la pause salvatrice, quelques pêcheurs ont repris possession de leurs cannes pour une pêche libre d'un peu plus d'une heure.

DATE A RETENIR

Le vendredi 11 décembre 2026, à 19 h 30, à la salle de la Bibliothèque, aura lieu l'Assemblée générale ordinaire et extraordinaire (renouvellement des mandats pour 5 ans) de l'AAPPMA Duppigheim.

Afin d'étoffer et de renouveler le comité, l'AAPPMA serait ravie d'accueillir de nouveaux membres, jeunes et moins jeunes. Seule condition pour intégrer le comité : être titulaire d'une carte de pêche depuis au moins 2 ans.

Pour tout renseignement :
Jean-Louis HEITZ, président, 06 18 56 03 70

L'ARBORICULTURE DANS TOUS SES ÉTATS !



Avec le retour des gelées, les arboriculteurs retiennent leur souffle.
Après un début de printemps anormalement doux, le retour des gelées met en péril les vergers alsaciens. En pleine floraison, les mirabelliers, cerisiers, pêchers et abricotiers sont particulièrement vulnérables, faisant craindre une récolte fortement compromise.
L'Alsace, déjà fortement touchée par le dérèglement climatique, subit des épisodes météorologiques de plus en plus extrêmes : gel tardif, sécheresses, crues et pluies abondantes. Cette année, l'humidité exceptionnelle accroît également les risques de maladies dans les vergers.
Les producteurs restent donc sur le qui-vive, avec une question en tête : y aura-t-il des fruits d'Alsace sur les tables cet été ?

ASSEMBLÉE GÉNÉRALE

Réunis en assemblée générale le 18 février 2026, une quarantaine de membres de la section de Duppigheim, présidée par Robert Rauch, ont adopté la nouvelle dénomination de l'association : « Association des Amis des Jardins et Vergers des Quatre Villages ».
Le trésorier, Roland Wolf, a présenté un bilan financier 2025 positif, soutenu par le succès des nombreuses manifestations organisées tout au long de l'année.
En 2025, la section s'est illustrée par ses cours de taille, ventes de replants, expositions, fête d'automne, participation aux festivités locales et actions de sensibilisation à l'environnement dans les écoles. Des initiatives saluées par le maire de Duppigheim, Julien Haegy, présent lors de l'assemblée

VENTE DE PLANTS ET DE REPLANTS IMPACTÉE PAR LA CRISE

Le 2 mai 2026, la section locale des arboriculteurs a organisé la 26e édition de sa vente de plants et légumes bio aux ateliers municipaux. Malgré un contexte économique peu favorable ayant freiné la fréquentation, de nombreux plants de tomates, légumes, fleurs et plantes aromatiques issus de l'agriculture biologique ont été proposés au public.
Cette manifestation a permis aux visiteurs de découvrir de nouvelles variétés et d'échanger des conseils de jardinage avec les bénévoles de l'association. Le président Robert Rauch a salué l'investissement des membres, mobilisés depuis novembre, ainsi que le soutien des sections de Duttlenheim et d'Entzheim.
Confiants pour les prochaines éditions, les arboriculteurs ont remercié leurs bénévoles et leurs fidèles visiteurs. Présent lors de la manifestation, le maire Julien Haegy a souligné le dynamisme de l'association et l'engagement de ses bénévoles.

COURS DE TAILLE

Le 21 février, l'association des arboriculteurs de Duppigheim a organisé son premier cours de taille de l'année. Une vingtaine de participants ont été accueillis par le président Robert Rauch et le moniteur Geoffrey Avril dans les vergers des adhérents pour une démonstration mêlant théorie et pratique.
Les participants ont appris les principes essentiels de la taille des arbres fruitiers : favoriser la fructification, préserver l'équilibre de l'arbre et intervenir avec méthode. Geoffrey Avril a également attiré l'attention sur l'avance de la végétation, estimée à trois semaines, qui expose les vergers à un risque accru de gel tardif.
Dans une ambiance conviviale, les échanges ont été nombreux autour des techniques de taille d'entretien et des erreurs à éviter. En clôture, Robert Rauch a remercié les participants pour leur fidélité et leur a donné rendez-vous à la Journée de l'Arbre du 5 mars



NOTRE PARTICIPATION À LA JOURNÉE DE L'ARBRE

La tradition perdure : Le 5 mars, la section arboricole de Duppigheim a participé à la traditionnelle Journée de l'Arbre organisée par la municipalité. Sous un soleil printanier, les élèves des écoles maternelle et primaire ont planté un marronnier et un pommier sur le site de l'espace culturel de l'APP, avec le concours des ouvriers communaux.
Ce rendez-vous annuel, dédié à la sensibilisation à l'environnement, favorise les échanges entre enfants, enseignants, parents et élus. À cette occasion, le président Robert Rauch a remercié l'ensemble des participants ainsi que le maire Julien Haegy pour son soutien à l'association.
À Duppigheim, cette belle tradition continue de se transmettre de génération en génération.

UN DON À L'ÉCOLE MATERNELLE

Le 10 mars, l'association des arboriculteurs de Duppigheim a remis un chèque de 600 € à l'école maternelle en présence du maire Julien Haegy et de l'enseignante Mme Cordier. Ce don contribuera au financement des activités de l'établissement et témoigne de l'engagement de longue date de l'association auprès des plus jeunes.
Dans le prolongement de ce partenariat, le 4 mai, le président Robert Rauch et le trésorier Roland Wolf ont offert à la classe des fleurs, des plants et des légumes bio. Cette action pédagogique vise à sensibiliser les enfants à la nature, au jardinage et à l'importance d'une alimentation saine, tout en suscitant de futures vocations

JARDINS PÉDAGOGIQUES

Le président Robert RAUCH l'a bien compris. Revenir aux fondamentaux de la nature et de l'équilibre de l'écosystème fait aussi partie d'un acte citoyen. Cet engouement pour le développement des jardins familiaux répond également à un besoin sociétal, consommer une alimentation saine et sans pesticide.
A Duppigheim l'apprentissage de la nouvelle génération à ce virage comportemental nécessaire est en marche, par la création de jardins pédagogiques à l'école. Et les arboriculteurs, Robert RAUCH en tête sont prêts à apporter leur connaissance et savoir-faire aux enseignants dans une démarche participative. « C'est aussi un moyen de faire découvrir aux enfants la richesse de la nature et de la biodiversité et son écosystème ».

Le président Robert RAUCH et son comité vous souhaitent de bonnes vacances



FLASH INFO

Suite à des travaux de réfection et de rénovation du dôme du hall de sports de Duppigheim, la fête d'automne de septembre de cette année est annulée.
Notre manifestation reprendra tous ses droits en 2027.

POURQUOI LES TOMATES NE ROUGISSENT PAS
PENDANT LA CANICULE

LE CONSTAT

Pendant les fortes chaleurs estivales, de nombreux jardiniers constatent que leurs tomates, bien que formées, refusent de mûrir et restent vertes ou jaune-orangé. Ce phénomène n'est pas lié à un manque de soleil, mais à un mécanisme de défense de la plante face au stress thermique.

LES CAUSES SCIENTIFIQUES

- Le seuil de tolérance (30-32 °C) : Lorsque les températures grimpent trop, le plant de tomate se met en mode survie pour se protéger et s'hydrater, mettant en pause la coloration des fruits.
- Le blocage du lycopène : Le pigment rouge (le lycopène) est synthétisé par des enzymes qui fonctionnent idéalement entre 20 et 25 °C. Au-delà de 32 °C, ces enzymes sont paralysées et la production de rouge s'arrête.
- La persistance du carotène : Le pigment responsable des teintes jaunes et orangées résiste mieux à la chaleur, ce qui explique la couleur finale des fruits.

LES SOLUTIONS À ADOPTER

- Ombrager : Installer un voile d'ombrage ou une canisse pour réduire la température sur les fruits et le feuillage.
- Pailler : Protéger les racines pour garder le sol frais et préserver l'humidité.
- Arroser : Arroser régulièrement et profondément tôt le matin directement au pied des plants.



ASSOCIATION | **BIBLIOTHEQUE COMMUNALE**





Le **21 janvier 2026** s'est déroulé dans la salle de la bibliothèque un spectacle musical animé par Gérard DALTON. C'est d'abord, un interprète devenu à son tour auteur et compositeur. C'est un acteur de la musique qui aime à faire vivre une chanson par la gestuelle, l'humour et le contact. La soixantaine de spectateurs, petits et grands a été enchantée par son dynamisme et sa bonne humeur faisant oublier la grisaille extérieure.

Le **1er avril 2026**, une lecture d'histoires de Pâques a été racontée devant un parterre d'enfants émerveillés et attentifs. Ces petits chenapans n'ont pas manqué d'accrocher des poissons d'avril dans le dos de nos conteuses...une distribution de brioches a clôturé l'animation.

Le **27 mai 2026**, s'est tenu à la bibliothèque un atelier de bricolage pour la fête des mamans, une douzaine d'enfants s'est appliquée à la confection de ce cadeau bien dissimulé dans un emballage afin de l'offrir le jour J.

Le **21 juin 2026**, premier essai très concluant pour le "brunch participatif", sept livres ont été résumés par des lectrices interpellées et marquées par un auteur ou une histoire. Ce moment de partage a permis de prendre conscience qu'un roman "coup de cœur" peut avoir des conséquences sur sa propre existence. De l'avis général, cette manifestation sera reconduite.

Le **4 juillet 2026**, l'autrice Madame MILOUD-ROPP est venue à la bibliothèque pour la dédicace de son roman "A la frontière de nos deux mondes- la déchirure" Tome 1". Son intervention faisait suite à sa conférence le mercredi 1er juillet à l'Echappée. On attend avec impatience le Tome 2.

Une exposition est actuellement visible à la bibliothèque sur le thème " Lire ça sert à quoi" ? Quatre panneaux de lecture sont prêtés par les animatrices de la crèche Les Mannele La Maison Bleue.

Toute l'équipe des bénévoles vous souhaitent une belle fin de l'été et vous remercie de venir toujours plus nombreux dans notre bibliothèque. Elle espère répondre à vos attentes littéraires.

ASSOCIATION | **HISTOIRE ET PATRIMOINE DUPPIGHEIM**



L'association poursuit avec passion son travail de l'ombre au service de la mémoire collective de Duppigheim. Des recherches se poursuivent sur des périodes les plus anciennes d'occupations humaines de notre ban.



Par ailleurs Noémie Heckmann nous rejoint dans le comité de l'association avec un regard neuf sur nos projets. Ces derniers se profilent avec une manifestation en 2027 sur le passé rural du village et une nouvelle édition du « Livre des familles » complétée avec les données de généalogie de 1943 à 1950.

Nous soulignons aussi que Madame Muriel Klein-Zolty a obtenu le prix de littérature de l'Académie Rhénane pour son ouvrage « Le goût de la salade sucrée » qu'elle a présenté à l'Atelier au mois de novembre révélant la vie heureuse à Duppigheim, puis tragique, de son grand-père Hugo Fonyo, car victime de la Shoah.



Nous avons accueilli Gérard Léser, historien des traditions en Alsace, qui nous a partagé toutes les particularités des rites, des coutumes, des façons de célébrer la période de la fête de Pâques. Le public attentif a partagé ensuite le traditionnel « Lammele » que l'on confectionne et déguste à cette période de renouveau printanier.

Bonne rentrée à tous et à bientôt



SUCCÈS HISTORIQUE POUR LE TOURNOI DE PÉTANQUE DU 29 MAI : *SOLEIL, JUMBALAYA ET DES RECORDS BATTUS !*

C'est sous un soleil radieux et dans une ambiance des grands jours que s'est déroulé notre traditionnel tournoi de pétanque ce vendredi 29 mai. Entre sourires, esprit de compétition et convivialité, cette édition restera gravée dans les mémoires. Une réussite telle que les organisateurs ont été victimes de leur succès, obligés de refuser du monde tant l'engouement était fort cette année. Que ce soit sur les terrains ou autour des tables, l'énergie était incroyable.

UN RÉGAL DES PAPILLES : DU PLAT AU DESSERT !

Que serait notre manifestation sans ses grands moments de partage ? La tradition a été fidèlement respectée autour de notre plat fétiche : le fameux JUMBALAYA préparé par Vincent. Un véritable régal qui a ravi tous les participants.

Et pour clore ce repas de la plus belle des manières, Martin nous avait concocté un excellent dessert, une délicieuse note sucrée qui a fait l'unanimité auprès des gourmands. Un grand merci à notre duo de choc en cuisine, Vincent et Martin, pour avoir régalé l'assemblée !

CÔTÉ TERRAIN : LE PODIUM FINAL APRÈS 5 PARTIES DISPUTÉES

Sur les boulodromes, le suspense est resté entier tout au long des 5 parties réglementaires. Les points ont été chèrement défendus, mais le verdict est tombé :

- **1er :** L'équipe d'Alain NONNEMACHER – Un véritable exploit ! Pour la deuxième année d'affilée, Alain et ses coéquipiers s'imposent au sommet. Une régularité impressionnante !
- **2ème :** L'équipe de Stephan KADIMA – Qui décroche une magnifique deuxième place après des mènes très disputées.
- **3ème :** L'équipe de Christophe EIBEL – Qui complète ce superbe podium avec brio.

PROCHAINS RENDEZ-VOUS : LE CLUB S'OUVRE VERS L'EXTÉRIEUR !

Pas le temps de s'endormir sur ses lauriers ! Le club continue sur sa lancée et propose de nouvelles opportunités à ses membres pour aller se mesurer à d'autres horizons :

- Samedi 18 juillet : Marqué sur vos calendriers fut une grande rencontre interclubs est officiellement programmée contre le club de Truchtersheim.
- Contact pris avec Griesheim : Dans le même esprit de convivialité et de défi sportif, des échanges ont été lancés avec le club de Griesheim. L'objectif ? Permettre très bientôt à nos joueurs de rencontrer de nouvelles têtes et de se mesurer à d'autres passionnés.

Un immense merci à tous pour votre participation, votre aide et votre bonne humeur. Bon entraînement à tous, et à très vite pour les prochains chocs de l'été !



1er : équipe NONNENMACHER



2eme : équipe KADIMA



3eme : équipe EIBEL

CHAMPIONNATS DE FRANCE DE PARA NATATION ADAPTÉE
À PAU

Les Championnats de France de Para Natation Adaptée se sont déroulés à Pau, du 18 au 21 juin 2026. Située dans le sud-ouest de la France, Pau est la préfecture du département des Pyrénées-Atlantiques, en région Nouvelle-Aquitaine. À cette occasion, la ville a accueilli plus de 210 sportifs venus de toute la France, y compris des DOM-TOM, ainsi que leurs nombreux accompagnateurs.

Le club CASCAD était représenté par quatre nageurs, qui ont brillamment porté les couleurs du club lors de cette compétition nationale. Après les séries disputées le vendredi 19 juin, nos quatre sportifs se sont qualifiés pour les finales dans leurs catégories et tranches d'âge respectives.

Avec un total de 9 médailles, dont 2 titres de champion de France, 4 titres de vice-champion de France et 3 médailles de bronze, cette édition 2026 des Championnats de France de Para Natation Adaptée restera une très belle réussite pour les nageurs de CASCAD, récompensant leur engagement, leur travail et leur détermination tout au long de la saison.
Félicitations à nos quatre sportifs pour leurs excellentes performances et leur remarquable représentation du club au niveau national.



RÉSULTATS DES NAGEURS DE CASCAD

Olivier
- Vice-champion de France du 200 m dos
- Médaille de bronze au 400 m nage libre

Gilles
- Champion de France du 200 m nage libre
- Champion de France du 100 m brasse
- Vice-champion de France du 50 m nage libre
- Médaille de bronze au 50 m brasse

Matthieu
- Vice-champion de France du 50 m dos

Bruno
- Vice-champion de France du 50 m brasse
- Médaille de bronze au 50 m dos

FOOTBALL ET INCLUSION :
UN MATCH POUR FAIRE TOMBER LES BARRIÈRES

Le sport a une nouvelle fois prouvé sa capacité à rassembler au-delà des différences. Le 12 juin dernier, le stade Vincent-Sattler de Dahlenheim a accueilli une rencontre de football pas comme les autres, opposant des collaborateurs de Merck Molsheim à une équipe de résidents de l'Adapei Papillons Blancs. Placé sous le signe de l'inclusion, du partage et de la convivialité, cet événement avait pour objectif de sensibiliser au handicap et de favoriser les échanges entre tous les participants.



Avant le coup d'envoi, donné par Romina Marcovici, directrice de Merck Molsheim, plusieurs messages forts ont été adressés aux joueurs et aux spectateurs. Cette rencontre sportive allait bien au-delà de la compétition : elle visait à rappeler que l'inclusion est l'affaire de tous et qu'elle se construit au quotidien à travers des initiatives concrètes, simples et accessibles.

Les organisateurs ont également souhaité mettre en lumière les femmes et les hommes qui composent le STPA (Secteur du Travail Protégé et Adapté), en soulignant que derrière cet acronyme se trouvent avant tout des parcours de vie, des compétences, des savoir-faire et des talents.

Le projet a été porté par Christa Hutt, référente handicap chez Merck Molsheim, avec le soutien de François Wunderlich, président de Cascad, engagé auprès des jeunes sportifs de l'Adapei. Le Football Club de Dahlenheim, présidé par Pascal Schall, a également contribué à la réussite de cette journée en mettant à disposition ses infrastructures et son soutien logistique.







ASSOCIATIONS | **CERCLE DE L'OISEAU**

Le 19 juin dernier, le Cercle de l'Oiseau a tenu son Assemblée Générale annuelle, avec comme Fil Rouge, Joseph ROHMER, notre très regretté Président d'Honneur. Un dernier hommage avec beaucoup d'émotions pour les membres présents et son épouse Andrée qui nous a fait l'honneur de se joindre à nous.

Une photo de Joseph dans chaque diapositive du PowerPoint souligne les aspects de sa personnalité et de ses activités : un éternel sourire aux lèvres, boulanger, marcheur, danseur, maitre d'apprentissage, éleveur passionné d'oiseaux, bénévole, juge, formateur, meneur, etc…Un Grand Homme et un Exemple à suivre.

Joseph a su mener le Cercle de l'Oiseau vers le sommet des clubs compétiteurs. Grâce à lui, à ses compétences et ses actions, le Cercle de l'Oiseau, connu sous son sigle (COS), est réputé en France, à l'International, jusqu'au Maroc, Algérie et Egypte.

Certains de nos membres sont également présents tout au long de l'année pour une entre-aide avec les associations du village lors de leurs manifestations, notamment le Fer à Cheval, le don du sang et les arboriculteurs. Nous participerons également au Duppi'Fecht.

Nous profiterons également de ce bulletin municipal pour annoncer d'ores et déjà notre prochain « Festival de l'Oiseau » qui se déroulera les 17 et 18 octobre prochain avec des juges venant du sud de la France, de la région parisienne et d'Italie. Comme chaque année, des stands artisanaux présenteront leurs œuvres.

De nombreux oiseaux seront en compétition pour essayer d'obtenir les différentes médailles et se lancer dans la course pour le championnat National et le championnat du Monde.

Nous espérons que le public de Duppigheim sera nombreux à venir soutenir nos compétiteurs et passer un excellent week-end en notre compagnie. Une occasion d'apprendre à connaitre nos différents compagnons de cage et de volière, de comprendre les méthodes de jugement des oiseaux et surtout de les admirer.

ASSOCIATION | **GROUPE THÉÂTRAL**

Cette année 2026 a été une aventure humaine forte, riche en émotion. Nous avons construit et appris un texte ensemble, pour le mettre en scène et le présenter au public. C'est vite une aventure humaine forte : intégrer un groupe, faire évoluer un projet commun par les échanges, la parole, y être entendu et entouré même sous un masque, c'est primordial.



Guidé par l'expérience d'André notre scripte et Vanessa notre metteuse en scène et souffleuse, ils nous ont permis de donner du sens à notre engagement et peu à peu donner vie à notre pièce.
L'Escabeau, une comédie en deux actes, une histoire qui a pris naissance dans une famille où les parents se sont absentés deux mois et ont laissé les enfants seuls au domicile avec un grand-père ayant perdu son autonomie et le tout sous la supervision de leur tante.
Interprétée par neuf acteurs, cinq jeunes (Chloé, Khiara, Louanne, Talia, Alex) et quatre adultes (Véronique, Cindy, André, Alain) avec le soutien de Paul et de Benjamin, la pièce a été présentée au public dimanche le 7 juin 2026 devant une cinquantaine de personne et lundi le 8 juin 2026 devant 120 élèves des écoles de Duppigheim. Le public de connaisseur a vibré avec les acteurs tout au long de la représentation et a exprimé ses émotions par des rires et des applaudissement nourris.
Nous avons été touchés par autant de reconnaissance, cela nous a confortés dans notre envie de poursuivre à la rentrée prochaine pour une nouvelle aventure.





ENVIE D'AGIR : FAISONS CONNAISSANCE.

Comment cela se passe ?
Devenir bénévole c'est d'abord rejoindre une association et participer à la logistique des collectes et faire le lien entre l'EFS local.

L'aventure vous tente ?
Contact :
Monsieur Robert RAUCH
10 rue des Prés à Duppigheim
Portable : 06 73 50 91 88



LE MOT DU PRÉSIDENT

Il est important de noter que 28 nouveaux donneurs ont été enregistrés dans nos fichiers en 2025 relève Robert RAUCH, le Président de l'association, qui compte bien renforcer la fidélisation auprès des jeunes.

Nous allons continuer sans relâche à faire vivre le don du sang à Duppigheim avec l'espoir que de nouveaux donneurs viendront nous rejoindre à nos prochaines collectes

DONNEURS DE SANG – DUPPIGHEIM

L'association des donneurs de sang de Duppigheim, lance un appel aux bonnes volontés
Comment s'engager à nos côtés ?
Il manque environ 20.000 produits sanguins pour faire face aux besoins des malades pendant l'été.

Vous avez très envie de vous engager ou tout simplement d'agir pour le don du sang ? Les possibilités sont nombreuses. Dites-nous juste qui vous êtes et laissez-vous guider. Nous partageons les mêmes valeurs.
Le don du sang un véritable acte citoyen, il contribue à soigner plus d'un million de personnes chaque année

DON DU SANG - C'EST MAINTENANT

A l'issu de notre première collecte de l'année le 09 janvier dernier 50 donneurs se sont présentés se félicite Monsieur Robert RAUCH, et remercie chaleureusement, les membres actifs qui ont participé régulièrement à nos collectes durant l'année écoulée et invite pour l'année nouvelle dans un élan de solidarité toutes les forces vives, du corps enseignant, conseil municipal, corps médical, pompiers, les acteurs d'associations et toutes les autres personnes susceptibles de s'engager dans la promotion du sang à nous rejoindre lors de nos prochaines collectes.

En manque de sang
L'établissement française du sang (l'EFS) habituellement plus serein en Alsace a enregistré l'année dernière un mauvais millésime, la collecte de sang a nettement reculée, au péril des réserves nécessaires. L'année 2025 est restée une année « blanche » et ce malgré les appels aux dons lancés par notre association. Au regard des statistiques il est à croire que les résidents de notre paisible village ne se sentent pas concernés pour ce geste citoyen et pourtant si VITAL.

UNE PIQURE DE RAPPEL, UNE PRISE DE CONSCIENCE.

Quel est le problème ?
Pour réussir à faire face aux besoins des malades (l'EFS) doit disposer tous les ans de 100.000 poches de produits sanguins au minimum
Le don du sang pose problème en période estivale, cette année la canicule annoncée va encore plus aggraver les choses.
Les réserves de sang sont fortement impactées par le calendrier scolaire et jours fériés, les réserves continuent à rester fragiles, face à cela les besoins des patients sont toujours aussi nombreux.

Les dons éligibles.
Il faut être en bonne santé ! cela tombe sous le sens mais c'est au médecin de l'EFS de s'en assurer. L'essentiel est d'éviter tout risque de transmission d'une maladie aux receveurs et de ne pas exposer la santé du donneur. Les donneurs sont de fait plutôt sereins vis-à-vis de la sécurité, « Nous avons des règles d'hygiène déjà extrêmement strictes en temps normal » rassure un infirmier préleveur.
Il est important aussi de se sentir suffisamment en forme, et en cas de fatigue, de stress ou de voyage programmé le lendemain, il est préférable d'éviter le don.

Mobiliser, Rajeunir, Parrainer.
Cela sonne comme une antienne, les efforts de mobilisation iront directement aux jeunes de 18 ans et plus qui représentent la relève pour les inciter à franchir le pas. Les donneurs habituels seront encouragés à participer plus régulièrement à nos collectes tout en essayant de parrainer une personne de leur entourage. Un appel au don sera lancé régulièrement vers les associations du village en leur proposant de venir en groupe ce qui devrait être plus motivant.

COLLECTE DU 29 MAI 2026

Malgré un pic de chaleur 46 donneurs (6 hors de Duppigheim) se sont présentés dont 2 nouveaux donneurs.
La mobilisation de notre deuxième collecte de l'année tient tout particulièrement par son organisation orchestrée par le président Robert RAUCH et le travail remarquable de coordination de l'équipe de bénévoles dont l'infatigable Doris toujours « aux fourneaux » et ce malgré son grand âge sans oublier la famille NUSS Vincent et Joseph très impliqués dans la sphère associative. Un grand MERCI à tous !

Face à cette réalité, vous l'avez compris vos dons sont essentiels et vous donnons, rendez-vous à nos prochaines collectes en la salle des fêtes

Dans l'intervalle le Comité et son Président vous souhaitent de très bonnes vacances

DATE DE LA PROCHAINE COLLECTE EN 2026 :
LE VENDREDI 30 OCTOBRE 2026

Collation proposée:
La traditionnelle tarte flambée et sa suite

NOUS VOUS ATTENDONS NOMBREUX !

ASSOCIATIONS | **DQV**



QUALITÉ DE L'AIR ET CADRE DE VIE : *DQV POURSUIT SON ENGAGEMENT*

Depuis sa création, Duppigheim Qualité de Vie (DQV) œuvre pour préserver le cadre de vie des habitants et défendre les intérêts de la commune face aux évolutions de son environnement.

Dans un village entouré de nombreuses infrastructures de transport, les questions de qualité de l'air et des nuisances restent au cœur des préoccupations de l'association. DQV se félicite de la décision du conseil municipal de confier à ATMO Grand Est une nouvelle campagne de mesures de la qualité de l'air. Cette étude indépendante permettra de disposer de données objectives qui constitueront un état de référence précieux pour les années à venir.

Concernant le projet de Liaison intermodale Duppigheim-Entzheim (LIDE), DQV rappelle son opposition au projet dans son état actuel. L'association a été informée qu'une réunion s'est tenue en janvier 2026 entre la Collectivité européenne d'Alsace et la municipalité et restera attentive aux suites qui pourraient être données à ce dossier. Elle continuera à défendre la préservation des terres agricoles, des espaces naturels, de la faune, de la flore et de la qualité de vie des habitants. La DQV poursuivra également son suivi des nuisances sonores liées aux différentes infrastructures et aménagements routiers entourant la commune.

Au-delà de cette mission de vigilance, DQV agit également de manière concrète pour le village. L'association a participé au financement des arbres plantés le long de la rue de la Gare et prend régulièrement part aux opérations collectives de plantation organisées dans la commune. Elle s'associe également aux journées de nettoyage Duppi Putz, contribuant ainsi à la préservation des abords du village et de notre environnement. Ces actions traduisent la volonté de DQV d'agir concrètement en faveur d'un cadre de vie toujours plus agréable.

Afin de poursuivre ses actions et d'assurer leur continuité, DQV recherche de nouveaux membres. Toutes les personnes souhaitant s'investir pour la préservation du cadre de vie, de l'environnement ou plus largement sur les sujets d'intérêt communal sont les bienvenues. Rejoindre DQV, c'est contribuer activement à préserver la qualité de vie à Duppigheim.

Duppigheim Qualité Vie (DQV)
Votre association villageoise engagée pour votre cadre de vie

Duppigheim
Qualité Vie



Qui sommes-nous ?
Une association de votre commune qui :
- ✓ veille à la qualité de vie des habitants
- ✓ informe et agit sur les enjeux environnementaux
- ✓ fonctionne grâce à des bénévoles engagés
- ✓ est indépendante et apolitique

Aujourd'hui, DQV a besoin de vous !
Nous recherchons des personnes motivées pour **renforcer notre comité de direction** et participer activement à la vie de l'association.

Vos idées, votre énergie et votre regard comptent !

Rejoignez-nous !
Nous vous invitons à notre
Assemblée Générale Ordinaire
vendredi **28 août 2026 à 20h**
Salle de la bibliothèque

Pourquoi venir ?
- Découvrir nos actions et projets
- Échanger librement et poser vos questions
- Identifier les sujets qui vous tiennent à cœur

duppigheim.qualité.vie@gmail.com

Engagez-vous pour votre village
Votre qualité de vie à Duppigheim est précieuse.
Agissez, contribuez et participez à son avenir en rejoignant DQV.

ASSOCIATION | **FER À CHEVAL**

Cette année 2026 commence pour le Fer à Cheval par la mise en lumière de nos jeunes bénévoles lors de la cérémonie des vœux du Maire.

Ils sont la relève et la force de notre association, il était donc important pour nous qu'ils soient mis à l'honneur, pour leur investissement lors de nos manifestations. C'est une équipe soudée, qui prend plaisir à représenter le Fer à Cheval, toujours dans la bonne humeur, sous le regard bienveillant des bénévoles plus expérimentés.



Le mardi 10 février 2026, nous avons été accueillis à l'Institut Strauss de Strasbourg (ex ICANS) par Madame Freudenreich. Après une présentation détaillée des soins proposés ainsi qu'une visite des locaux, nous avons remis un chèque de 5 290 euros, correspondant aux fonds récoltés lors du Loto Rose organisé en octobre 2025. Cette somme contribuera au financement de la recherche sur les cancers.
Nous adressons nos plus sincères remerciements à tous les participants, bénévoles et partenaires dont la mobilisation et la générosité ont permis de réaliser ce don.



Le 28 mars s'est tenu notre soirée danse de salon, qui a réuni plus de 150 personnes pour cette passion commune. Cet évènement incontournable a été un succès, malgré les autres soirées prévues en parallèle.
Notre section danse de salon regroupe 100 personnes très enthousiastes qui se retrouvent chaque semaine à la salle des fêtes.

Le 25 avril a laissé place à notre tant attendu loto de printemps, qui réunit chaque année plus de 700 personnes ; Grâce à nos bénévoles et à nos fidèles partenaires, c'est encore une réussite.

Le 6 juin, a eu lieu notre spectacle de danse de fin d'année.
Nos professeurs de danse préparent cet évènement tout au long de l'année, afin de vous offrir toujours plus de surprise.
Chaque danseur apporte un peu de magie grâce à son travail et son enthousiasme.
Pas loin de 100 danseuses et danseurs se sont produits, de la danse folklorique, à la danse de salon, en passant par nos 5 sections de danse moderne, regroupant des enfants à partir de 5 ans.
Chacun a pu s'exprimer et se donner avec fierté, devant les yeux ébahis de 450 spectateurs présents.



Le 20 juin, les enfants de l'association, danseurs et bénévoles, se sont retrouvés pour notre sortie Europapark de fin de session. Les 43 jeunes présents ont pu profiter pleinement des attractions sous les premiers soleils de juin, et sous la surveillance de nos accompagnateurs bénévoles.

Le Duppi'Fecht Festival a accueilli 2 500 visiteurs lors de trois soirées festives mêlant musique et convivialité. Les visiteurs ont pu profiter de quatre concerts, de la diffusion de la finale de la Coupe du Monde sur écran géant, d'un show aquatique, ainsi que du traditionnel Messti, offrant des animations pour tous les âges.
Le succès de cette édition repose sur l'implication de 35 bénévoles issus de 5 associations, qui ont uni leurs forces pour faire de cet événement un moment de partage et de fête.

Un grand merci aux bénévoles, aux associations, aux partenaires, aux artistes et à l'ensemble du public pour leur enthousiasme et leur fidélité. Rendez-vous à la prochaine édition !

Nous vous attendons dès la rentrée pour toute inscription, séance d'essai et rejoindre l'une de nos sections de danse ! Très bel été à tous !







UNE ANNÉE SPORTIVE ET CONVIVIALE
POUR FIT'N'BAILA

L'association Fit'n'Baila clôture une nouvelle saison riche en énergie, en partage et en bonne humeur !







ASSOCIATIONS | **FIT'N'BAILA**

Tout au long de l'année, les participantes du groupe Sport Santé/ Zumba® Gold ont fait preuve d'une remarquable assiduité et d'une belle motivation. Ces séances adaptées ont permis à chacune de pratiquer une activité physique dans une ambiance conviviale et bienveillante.
Les cours de Zumba® Adultes du mardi soir ont, quant à eux, enflammé la piste chaque semaine. Chorégraphies dynamiques, musique entraînante et bonne humeur étaient au rendez-vous pour le plus grand plaisir des adhérents.
Les plus jeunes n'étaient pas en reste avec les séances de Zumba®Kids. Cette belle aventure s'est achevée par un magnifique spectacle de fin d'année, au cours duquel les enfants ont pu présenter leur travail devant leurs familles, sous les applaudissements d'un public conquis.

Comme chaque saison, plusieurs temps forts ont rythmé la vie de l'association : la mobilisation pour octobre Rose, les festivités de Noël et le traditionnel Carnaval, autant d'occasions de partager des moments chaleureux et fédérateurs.

L'association remercie chaleureusement l'ensemble des participants, les familles et tous ceux qui contribuent à faire vivre Fit'n'Baila au fil des années.

La prochaine rentrée sportive est prévue à partir du 7 septembre. À noter : dès la rentrée, tous les cours enfants auront lieu à Dachstein, le mercredi.
En attendant de se retrouver pour une nouvelle saison pleine d'énergie et de danse, l'équipe de Fit'n'Baila vous souhaite une très belle fin d'été !

ASSOCIATION | **CHORALE**

UN CONCERT MÉMORABLE
POUR NOS 175 ANS

Après une première célébration organisée le 23 novembre 2025, nous avons poursuivi les festivités du 175e anniversaire de la Chorale Sainte-Cécile le dimanche 1er février 2026, à l'occasion d'un concert donné à l'église de Duppigheim.







Pour ce rendez-vous exceptionnel, nous avons eu le plaisir d'accueillir le Chœur d'hommes de Kolbsheim. Devant un public venu nombreux, les voix des deux ensembles se sont harmonieusement entremêlées, offrant un moment musical à la fois chaleureux et émouvant.
La diversité et la complémentarité des voix ont donné toute sa richesse à ce concert. Elles ont enchanté les personnes présentes et illustré, une nouvelle fois, la capacité du chant choral à rassembler les générations et à créer des liens entre les communes.
À l'issue du concert, les choristes se sont retrouvés dans la salle de la bibliothèque afin de prolonger ce beau moment autour d'un temps de convivialité. Dans une ambiance particulièrement chaleureuse et détendue, ils ont repris ensemble plusieurs chants, dont certains a cappella, comme ils l'avaient fait quelques instants plus tôt à l'église.
Fondée en 1850, notre chorale accompagne depuis 175 ans la vie religieuse, culturelle et associative de Duppigheim. Ce concert anniversaire a rendu un bel hommage à toutes celles et tous ceux qui, au fil des générations, ont contribué à faire vivre notre ensemble.

Nous remercions chaleureusement le public pour sa présence, ainsi que l'ensemble des bénévoles et des choristes qui font vivre et animent la Chorale Sainte-Cécile. Une pensée particulière va à Monique Jaegers ainsi qu'à Serge Martin, notre chef de chœur, dont l'engagement, la disponibilité et le travail ont largement contribué à la réussite de ce bel anniversaire.

ASSOCIATION | **JUDO**



Le club accueille près de 225 pratiquants et propose des activités adaptées à tous les âges, des jeunes enfants aux adultes. Il met l'accent à la fois sur la pratique sportive, la compétition et les valeurs éducatives du judo (Politesse, Respect, Amitié, Courage, Modestie, Sincérité et Contrôle de soi).
Le club a également été récompensé par la fédération pour son engagement par l'Obtention du Label Or et le Label Para Judo, valorisant son engagement en faveur d'une pratique inclusive.

Les disciplines proposées sont l'Éveil Judo (à partir de 4 ans), le Judo enfants et adolescents par groupes d'âge, le Judo et Jujitsu adultes, le Judo santé et para Judo adultes et le Taïso, discipline de renforcement musculaire et de préparation physique accessible à tous.



Le club organise également **des stages pendant les vacances scolaires** destinés aux enfants de 6 à 16 ans, mêlant judo, jeux collectifs, activités sportives et convivialité ouverts aux licenciés et non-licenciés pour tous les enfants de la commune et des communes voisines. Mais également des **ateliers parents-enfants** destinés aux plus jeunes (2 à 5 ans) accompagnés d'un parent afin de découvrir le judo de façon ludique et des initiations ouvertes aux non-licenciés.

Ces derniers mois le Club a organisé des évènements tels que le passage de grade, le 23 mai 2026, pour obtenir une nouvelle ceinture en démontrant ses acquis techniques. Il a organisé la finale du District le 30 mai 2026, compétition interclub pour amener nos jeunes vers la compétition et mettre en pratique leur apprentissage des techniques de Judo. Il a également organisé sa fête annuelle de fin d'année, le 20 juin 2026, où les parents ont pu assister à de petites démonstrations faites par les enfants et participer à des ateliers festifs.

Le club a également participé à des évènements organisés par la mairie. Il a tenu le point de vente des sandwichs lors de la « Faites de la musique » le 13 juin 2026.

Les temps forts de cette saison ont été la participation de plusieurs de nos jeunes compétiteurs qui sont allés sur les podiums au niveau départemental, régional et national. Nous pouvons aussi nous féliciter de belles performances des adultes, benjamins, poussins et pré-poussins sur l'ensemble des compétitions, mais aussi d'un bel engagement et d'une participation active de jeunes arbitres et commissaires sportifs.

Le club peut aussi s'enorgueillir d'avoir formé deux de nos judokas, **Anthony Borges et Gaultier Sanasonkham**, qui ont été sélectionnés pour être membre du pôle espoir de Strasbourg (Structure régionale permettant à des jeunes judokas de poursuivre des études, et de les réussir, tout en bénéficiant d'une formation pouvant leur permettre de se rapprocher du Haut Niveau).

Dans les actions à venir, le club va mettre en place du 6 juillet au 31 août 2026, une action « BOUGE TON ETE » avec une séance Taiso les mardis à 20H00 et une séance Judo les mercredis à 20H00 et du 20 juillet au 14 août 2026, des « STAGES VACANCES D'ETE », inscription à la journée ou à la semaine de 8H30 à 16H30 pour tous les enfants.



L'ÉCHAPPÉE :

UNE ASSOCIATION DYNAMIQUE AU SERVICE DU LIEN SOCIAL

Depuis janvier, L'Échappée a poursuivi sa mission de créer du lien entre les habitants en proposant une programmation riche, variée et accessible à tous. Véritable lieu de rencontres, d'échanges et de transmission, l'association a accueilli enfants, adultes et seniors autour d'activités favorisant le partage des savoirs et la convivialité.

Les ateliers créatifs ont une nouvelle fois rencontré un beau succès. Les plus jeunes ont continué à découvrir les bases de la couture à travers différents projets, tandis que les adultes ont pu confectionner différents ouvrages ou se perfectionner au fil des séances. L'atelier crochet, broderie et tricot, ouvert aux enfants dès 8 ans ainsi qu'aux adultes, a permis de remettre à l'honneur des savoir-faire parfois oubliés, dans une ambiance chaleureuse où les générations se côtoient naturellement.

La gourmandise était également au rendez-vous grâce aux nombreux ateliers cuisine et pâtisserie. Les participants ont voyagé à travers les saveurs en préparant un couscous traditionnel, un tajine ou encore des bricks salées, avant de se retrouver autour d'ateliers dédiés aux cookies, beignets et à la traditionnelle galette des rois. Bien plus que de simples cours de cuisine, ces rendez-vous sont devenus de véritables moments de partage culturel et de convivialité.



L'ouverture sur le monde et la culture occupe également une place importante dans les activités de L'Échappée. Les visiteurs ont pu découvrir deux expositions immersives consacrées au carnet de voyage de Noémie Heckmann, une invitation à parcourir d'autres horizons à travers récits, photographies et illustrations.

Les conférences ont suscité un vif intérêt auprès d'un public toujours plus nombreux. Leïla Miloud Ropp est venue présenter son ouvrage La Déchirure, retraçant une histoire familiale bouleversante entre deux pays. Gérard Leser a partagé sa passion du patrimoine alsacien lors d'une conférence consacrée aux traditions de Pâques en Alsace, tandis que la neuropsychologue Marie Louvet a apporté un éclairage précieux sur le TDAH, permettant au public de mieux comprendre ce trouble du neurodéveloppement. Les désormais incontournables Causeries d'Histoire continuent, quant à elles, de réunir les amateurs d'histoire locale autour d'échanges passionnants.

Toujours soucieuse de proposer des activités originales, l'association a également organisé un atelier maquillage pour adultes, véritable moment de bien-être et de conseils, ainsi qu'un atelier de programmation et de robotique destiné aux enfants. À travers des défis ludiques et des manipulations concrètes, les jeunes participants ont découvert les bases du codage et développé leur logique tout en s'amusant.

Au-delà de ces rendez-vous réguliers, L'Échappée est aussi un lieu de vie où chacun peut trouver sa place, partager ses compétences, apprendre des autres et créer de nouveaux liens. Chaque activité est l'occasion de favoriser les rencontres entre les générations, de lutter contre l'isolement et de faire vivre des valeurs de solidarité et d'entraide.

Toutes ces actions n'auraient pas été possibles sans l'engagement des bénévoles et des intervenants qui font vivre l'association au quotidien. Leur investissement permet à L'Échappée de proposer une programmation toujours plus riche et de répondre aux attentes d'un public fidèle et en constante évolution.

L'Échappée remercie chaleureusement tous les participants pour leur confiance et leur fidélité et se réjouit de poursuivre cette belle aventure humaine lors de la prochaine saison à partir de septembre, avec de nouveaux projets, de nouvelles découvertes et toujours autant de convivialité.





L'association souhaite également lancer un appel à toutes les personnes qui auraient un talent, une passion ou un savoir-faire à partager. Qu'il s'agisse d'un artisanat, d'une activité artistique, d'une pratique manuelle, d'une compétence numérique, d'une passion pour l'histoire, la nature, la cuisine ou tout autre domaine, chacun peut contribuer à faire vivre ce lieu d'échanges. Une idée d'atelier, une conférence à proposer ou simplement l'envie de transmettre ses connaissances : toutes les initiatives sont les bienvenues.

N'hésitez pas à pousser la porte de l'association, les plus belles découvertes naissent souvent des passions que l'on partage.

ASSOCIATION | **MAM LES PETITS MARINS**



La MAM les petits marins (maison d'assistantes maternelles) a débuté son aventure il y a maintenant 6 ans a Duppigheim nous y sommes intégrés et attachées à chaque petite chose ou l'on peut y être invités et passer de bons moments que ce soit avec d'autres enfants ou avec le lien intergénérationnel dont nous sommes conviés.

Cette année nous avons la chance de trouver nos deux nouvelles collègues qui ont intégrés la Mam pour mieux répondre à la demande croissante de ce mode de garde.
Nous vous accueillons du lundi au vendredi de 7 :30 à 18 :00.
Nous organisons une bourse de puériculture depuis plusieurs années maintenant au sein du village.
Nous avons l'immense joie de nous rendre à l'atelier, 2 rue des Prés, tous les lundis matin de 9h30 à 11h30 où les petits rencontrent les ainés. Ce temps fort de Mix'âges est apprécié par tous les participants. Nous remercions la municipalité pour son implication.
Nous avons organisé notre repas au restaurant du village avec tous les enfants de la Mam pour fêter le départ des plus grands qui entre à l'école.

Au plaisir de vous y rencontrer.

L'équipe de la MAM

ASSOCIATION | **PAROISSE - CONSEIL DE FABRIQUE**







INAUGURATION DE L'ORGUE RESTAURÉ
DE NOTRE ÉGLISE

C'est avec une grande joie et émotion que Claude Heckmann, au nom du Conseil de fabrique et en l'absence de Madame la Présidente, a accueilli une assemblée nombreuse pour célébrer notre saint patron Arbogast et annoncer cette cérémonie particulière qui mettait en valeur notre orgue relevé au printemps dernier. Monsieur le Curé Jean-Marie Reichardt et Christain Nowak, le diacre ont accompagné cet hommage festif.

L'orgue nommé depuis toujours le roi des instruments a nécessité la dépose et le nettoyage de la tuyauterie, le nettoyage de l'intérieur de l'orgue, une attention plus fine pour deux jeux d'anches, une révision et des réglages mécaniques, ainsi qu'un accord général réalisé par les artisans et artistes de la maison Muhleisen, facteurs d'orgues Meilleurs Ouvriers de France. Duppigheim est fière de pouvoir animer ses liturgies avec le plus beau joyau du patrimoine villageois, préservé jusqu'à nos jours, grâce à la générosité des générations qui nous ont précédées. Duppigheim, par la voix de son maire Julien Haegy, en ce jour, a exprimé cette fierté du village d'avoir pu préserver cet héritage exceptionnel grâce à la compréhension des municipalités précédentes et des conseils de fabrique au fil des ans, notamment plus récemment lors des relevages des années 1986 et 2008. Le suivi de ce chantier spécial par des agents communaux et par Dominique Grauss, notre fidèle organiste, quotidiennement, a concrétisé cette belle œuvre.

Cet orgue a pris véritablement vie en ce dimanche, n'élève-t-il pas les cœurs ? Dominique Grauss a révélé par sa maîtrise la richesse sonore, la finesse d'expression et les qualités musicales que l'on n'avait jusqu'ici jamais entendues avec une telle pureté. L'orgue a magnifié les voix des choristes issues des chorales d'Altorf, Dachstein, Duttlenheim, du Chœur de Kolbsheim et Duppigheim, qui ont embelli la liturgie du jour sous la direction de Serge Martin. Cette célébration festive a conduit tous les participants à la salle de la bibliothèque pour le partage du verre de l'amitié où Dominique Grauss a détaillé les travaux entrepris pour la préservation de ce trésor exceptionnel.

Merci à tous ceux qui au long des années entretiennent notre patrimoine historique !



ACTIVITÉS 2026
DE LA RÉSERVE COMMUNALE DE DUPPIGHEIM

Après une année 2025 où les alertes, les exercices ont mis la réserve sur de bons rails, l'alerte **vigie crue** lançait l'année les 18/19 février. Les intempéries ont gonflé le bras d'Altorf qui a atteint les limites hautes de l'échelle au niveau du pont rue de la gare. Plus de peur que de mal.

La sécurisation de la **Cavalcade des enfants** le 22 février occupait 10 membres pour sécuriser le défilé dans les rues du village.

Vendredi 8 mai 2026 : une délégation de 21 membres assistait à la cérémonie au **monument aux morts** tant pour sécuriser le site que participer au recueillement.

L'exercice pompes vide cave a l'étang de pêche le samedi 13 juin 2026 a permis à 18 membres de faire connaissance de notre matériel et surtout de l'utiliser.
Les conseils avisés de Mickael WENDLING ont été d'une grande utilité pour faciliter les exécutions de manœuvre avec électricité et le bloc moteur puis l'apprentissage du roulé et déroulé des tuyaux qui sont différents des tuyaux d'arrosage.



Nos remerciements aux employés communaux pour la préparation du matériel et à Jean Louis HEITZ et l'AAPPMA pour la mise à disposition des locaux étang et le barbecue.

Sous une forte canicule dimanche 21 juin 2026 lors du **marché aux puces** nous avons œuvré en complément de la Croix Blanche de la Vallée de la Bruche.
Les 5 membres présents ont travaillé en toute intelligence avec cet organisme en partageant notre tonnelle et patrouillé ensemble.
Une expérience réussie puisqu'ils souhaitent à l'avenir participer à notre exercice annuel.
Merci aux Bons Vivants pour leur accueil

Après un départ de feu de broussaille le 25 juin 2026 dans une commune voisine le plan **action départ de feu** a été lancé. Les membres de la réserve ont été priés de surveiller le ban communal soit de chez eux ou par des patrouilles dans le Sand, vers le dépôt de munitions, la Bruche, vers BLAESHEIM ,ENTZHEIM.
Sensibilisation, prévention, remontée des infos ont été les maîtres mots de cette opération.

L'exercice annuel 2026 d'avril, repoussé en raison des élections, est fixé **au samedi 14 11 2026**.

Sont encore prévus un exercice sur les extincteurs et une révision des gestes qui sauvent.

AMICALE DES MEMBRES
DE LA RÉSERVE COMMUNALE DE DUPPIGHEIM

L'Amicale a tenu sa 1ère assemblée générale statutaire salle Hanse Luis en présence d'une belle brochette de membres. Le président Marc LEOPOLD lançait la soirée par des mots de bienvenue et une minute de recueillement
Les activités 2025 ont été revues par notre maire et directeur des opérations de secours Julien HAEGY.
Jean Yves MAUER secrétaire retraçait les points principaux de l'AG de création, Marc NOWICKI annonçait les chiffres de la trésorerie, conclut par le quitus demandé par les réviseurs aux comptes Ralph SALCHOW et Didier BOETSCH.

On annonce :
- opération calendriers 2027 début octobre 2026
- Parcours autour de DUPPIGHEIM crée par Marc NOWICKI
- Lundi de Pâques 29 mars 2027 où tout le monde peut se détendre en marchant ou courant après les festivités pascales.

L'exercice annuel 2027 a été fixé au 10 avril 2027

Les **3 et 4 juillet 2027** 1250ème anniversaire de la commune de HOHBERG NIEDERSCHOPFHEIM où la réserve participera comme les autres associations de DUPPIGHEIM sollicitées.

Un grand merci à tous les réservistes bénévoles qui se forment et se préparent à aider les habitants de la commune en cas de besoin.











CHAMPIONNATS

Chaque année le club engage plusieurs équipes en championnats par équipes de Printemps, dans diverses catégories, afin de permettre à nos membres de vivre des émotions en groupe et se dépasser pour chercher un maximum de victoire.

EQUIPES ENGAGÉES EN CHAMPIONNATS DE PRINTEMPS 2026

Championnat de Printemps Adultes :
4 équipes Hommes & 2 équipes Femmes
Championnat de Printemps Jeunes :
1 équipe 7/10 ans garçons + 1 équipe 11/12 garçons + 1 équipe 11/12 filles + 2 équipes 13/14 ans + 1 équipes 15/18 ans
Championnat Senior +60 ans :
1 équipe



RÉSULTATS SIGNIFICATIFS SAISON 2025/2026

Equipe 1 : 15-18 ans Jeunes :
Phase de poule :
5 victoires / 0 défaite (Classement 1er)
Phase Finale :
Victoire 2/1 en ¼ de Finale
contre le TC SELTZ 2
Défaite 3/0 en 1/2 Finale
contre l'ASL ROBERTSAU 3
Bravo aux membres de l'équipe :
LESOILLE Hugo (30/4) , VAL Léo (30/4) , MATHEY Florian (30/5)
> MONTÉE EN D3 POUR LA SAISON PROCHAINE

Equipe 4 : PRINTEMPS Hommes :
Phase de poule :
5 victoires / 0 défaite (Classement 1er)
Phase Finale :
Défaite 3/2 en ¼ de finale
contre le TC SELTZ 3
Bravo aux membres de l'équipe :
ANDRES Cyril (30) – STEINMETZ Alain (30) – NAPIWOCKI Lionel (30) – MASBOU Jeremy (30) – LESOILLE Andy (30/1) – CLAUSS Robin (30) – WYPYCH Maxime (30) - HINKEL Christophe (30/1) - KLEIS Quentin (30/1)
> MONTÉE EN D2



RENCONTRES AMICALES GALAXIE ROUGE & ORANGE





Nos jeunes ont été fiers de pouvoir disputer des matchs en équipe avec leur partenaire d'entraînement !
C'était parfois pour certains leur premier match, et c'est unanime : **Quand est ce que l'on recommence ??**
Un grand merci aux arbitres du club lors des rencontres ! (Claire, Paul, Mathéo et Daniel). Un grand merci également aux parents du club pour les goûters délicieux et la gestion après rencontre ! Au top!



NETTOYAGE DE PRINTEMPS



A la fin mars nous avons organisé notre traditionnelle matinée de "Nettoyage de Printemps" et "remise en état des courts extérieurs » afin **d'entretenir** nos belles installations et lancer la saison estivale.
Après l'effort....le réconfort avec une bonne bière et le premier barbecue de l'année pour la plupart des participants(es)
Merci beaucoup aux bénévoles du jour.

NOS TOURNOIS DE L'ANNÉE 2025

Après le **Tournois d'Automne** (Octobre / SENIOR Hommes) nous avons proposé d'abord un **Tournoi d'Hiver** (Février / SENIOR Hommes) puis ensuite un **Tournoi de Printemps** (Avril) destiné aux Femmes classées entre NC et 15/1, et enfin nous avons fini la saison avec la **16ème édition** de notre T**ournoi d'été** durant 1 mois, du 03 juin au 03 juillet (Hommes / Femmes / Hommes +45 ans), avec **4 soirées à thèmes** (Paella, Sanglier à la Broche, Burger, Jambon à l'Os) ainsi qu'une restauration tout au long du tournoi pour soigner la convivialité, l'accueil de nos compétiteurs(es) et bien sûr nos habitués du village! Le club souhaite remercier notre Juge arbitre **BELZUNG Pierre** qui est en charge (avec l'aide de STAHN Julien) de composer les tableaux, réaliser la planification des matchs et gérer l'accueil des joueurs(es) lors des différents tournois. Nous souhaitons aussi remercier les **membres du comité** et nos **membres** pour les permanences, puis Merci aussi à **STAHN Christine** qui donne beaucoup de temps pour aider à la restauration durant tout le mois de juin, ainsi qu'a **ENGEL Cindy** pour le service lors de nos soirées.

La canicule du mois de juin a eu raison de plusieurs tournois en Alsace, suspension de quelques jours pour certains, annulations ou reports d'autres. Nous concernant nous avons eu la chance de pouvoir continuer « comme si ne rien n'était » grâce à nos courts couverts isolés permettant une pratique en toute sécurité (Maximum 25° au pic de la canicule) et répondant aux règles fixées dans les arrêtés préfectoraux consécutifs. Lors de la seconde période de canicule (24 au 28 juin) nous avons même été le seul tournoi d'Alsace à pouvoir poursuivre sans devoir réorganiser notre planning des matchs.

Tournoi d'HIVER Hommes (NC à 30) :
18 février au 01 mars 2026 (4ème édition)
72 participants (COMPLET) issus de 25 clubs de la région dont 18 joueurs du TC DUPPIGHEIM
Vainqueur :
ETROIT Vincent (30) – TC OBERHAUSBERGEN face au Joueur local STEINMETZ Alain (30)

Tournoi de Printemps Femmes (NC à 15/1) :
10 au 24 avril 2026 (4ème édition)
51 participantes issues de 24 clubs de la région dont 10 joueuses du TC DUPPIGHEIM
Vainqueur :
HANQUET Thaïs - TC ROSHEIM (15/2)

Tournoi d'été Hommes (NC à 3/6) / Femmes (NC à 3/6) / Hommes +45 ans (NC à 15/1) :
03 juin au 03 juillet 2026 (16ème édition)
218 participantes(s) (COMPLET) dont 58 joueurs(es) du TC DUPPIGHEIM
Vainqueur tableau Hommes :
UETWILLER Antoine (3/6) – TC SAUSHEIM (68)
Vainqueur tableau Femmes :
SALINI Claire (15) – TC STUTZHEIM-HOFFENHEIM (67)
Vainqueur tableau Hommes +45 :
MENDIHARAT Eric (15/1) – TC OBERHAUSBERGEN (67)









Vous souhaitez rejoindre notre club pour la saison 2026/2027 ? Une journée d'inscription aura lieu le Dimanche 23 Août de 9h à 13h



Retour sur le beau parcours de 2 jeunes du club dans notre Tournoi Open été 2026 qui ont réalisé plusieurs perfs qui vont sans doute en appeler d'autres dans les prochains tournois

WYPYCH Maxime :
classé 30 (à gauche sur la photo)
1er tour : Victoire à 30/1 -> 6/3 6/2
2ème tour : Victoire à 30 -> 6/4 6/2
3ème tour : Victoire à 15/5 -> 5/7 6/4 10/2
4ème tour : Victoire à 15/5 -> 6/1 6/2
5ème tour : Défaite à 15/3 -> 6/4 6/0
Manque 1 point pour montrer à 15/5

CLAUSS Robin :
classé 30 (à droite sur la photo)
1er tour : Victoire à 30/2 -> 7/6 3/6 7/6
2ème tour : Victoire à 30 -> 6/3 6/3
3ème tour : Victoire à 15/4 -> 4/6 6/2 10/8
4ème tour : Victoire à 15/4 -> 2/6 6/3 10/7
5ème tour : Défaite à 15/3 -> 4/6 6/0 10/7
Montée à 15/5 dès ce mois de juillet

Félicitations à tous les deux, mais bien sûr félicitations à tous les autres joueurs et joueuses du club qui ont participé au tournoi et nul doute que d'autres feront parler d'eux dans les mois à venir.

SUIVEZ L'ACTUALITÉ DU CLUB :

Rejoignez-nous sur la page Facebook du club « Tennis Club Duppigheim »
ou
visitez notre site internet
https://tcduppigheim.clubeo.com/

TMC SOLIDAIRE FEMMES

2ème édition du circuit de TMC* Solidaire Féminin (*Tournoi Multi-Chances) organisé par plusieurs clubs volontaires afin de récolter les bénéfices de ces compétitions pour les verser à une Association caritative.

DANEL Marie, membre du comité a donc proposé d'organiser cette année encore une étape dans notre club et a pu voir sa proposition d'Association « SVS Alsace » (Stop aux Violences Sexuelles Alsace) reconduite pour cette seconde édition. Notre étape s'est tenue le Dimanche 8 mars 2026 avec un TMC ouvert à 8 joueuses classées entre NC à 30/4. La victoire finale revient à Delphine DANGERARD - ASL Robertsau (30/5) qui a battu en finale la jeune joueuse locale Lyna MUNCH de Molsheim (30/4). Nous souhaitons mettre en avant le bel esprit sportif et la bonne humeur durant cette journée de compétition. Merci à DANEL Marie et LOISON Johanne (joueuses du club, mais non participantes à ce tournoi) qui ont organisé la journée et géré le repas. Nul doute qu'il y aura une édition 2027 dans quelques mois…

ASSOCIATION | **TAV**

DESCRIPTION DE NOTRE ASSOCIATION TAV
(TAO ARTS ET VIE)

Notre association TAV vous propose pour la saison 2026/2027, deux cours de QI GONG qui est une gymnastique traditionnelle chinoise et une pratique de la respiration fondée sur la connaissance et la maîtrise du souffle, qui associe mouvements lents, exercices respiratoires et concentration. Cette discipline apporte, à tout âge, un bien-être physique et mental en améliorant l'équilibre, la flexibilité et la gestion du stress.

Le comité de cette association est composé du président Alain LOZE, de la secrétaire Isabelle KIM, de la trésorière Valérie BORDE et de nos 2 professeures Françoise CHAMLEY et Michèle GAUDENZI.
Pour toute information complémentaire, appelez le *06.75.05.79.42*



Nous vous proposons
- **I cours le lundi : de 13h45 à 15h00** est enseigné par la professeure Françoise CHAMLEY.
- **I cours le jeudi : de 18h15 à 19h45** est enseigné par la professeure Michèle GAUDENZI.



QUELQUES NOUVELLES DE L'USLD

CE CLUB QUI NOUS EST SI CHER



Une nouvelle fois la troupe du Président Mathieu Amiens peut se féliciter du parcours réalisé tout au long de la saison 25/26.
Il n'y a pas que les résultats sportifs , il y a aussi le travail réalisé par tous ces bénévoles qui, rappelont-le , travaillent tous les jours de la semaine pour assurer un bien être à tous les membres du club.
Il est aussi important de rappeler le nombre impressionnant d'équipes et de joueurs desquels tous ces bénévoles s'occupent : Baby Foot Garçons et Filles, U7 et U7 F, U9 et U9 F, UII et UII F, UI3 et UI3 F, UI5 et UI5 F, UI8, Sénior I, Séniors 2, Sénior F, Vétérans.
Ce qui représente IO belles équipes et un nombre de plus de 300 licenciés.



Les Séniors c'est au rythme de deux entrainements plus un match par semaine.
Pour les jeunes un entraînement plus un match par semaine. Autrement dit du travail tous les jours pour les bénévoles.
Comptons également un travail de cuisine les soirs d'entraînement. Peut être pas un travail de restaurant " étoilé" mais la préparation, le service et la vaisselle sont à faire.
Chacune des équipes plus les parents ont eu droit à une fête de Noël ainsi qu'à une fête de fin d'année.
Certains entraîneurs ont continué à bénéficier d'une formation. Tous les responsables sont désormais formés et parlent presque tous le même langage ce qui favorise la cohésion de l'ensemble du groupe.

Au niveau des résultats , l'équipe Fanion à longtemps tutoyé la troisième place , ce n'est qu'en fin de parcours qu'elle a quelque peu plié. Mais son résultat final (5ème) reste tout à fait remarquable aux côtés des gros bras qui constituaient le Groupe. Achenheim la Palme, Bischhofsheim, Holtzheim et Duttlenheim nous ont précédé.

Nos filles se sont également brillamment défendues.
Quant à nos jeunes ils se sont battus avec classe et obtenus d'excellents résultats, y compris à l'étranger où ils ont magnifiquement défendu les couleurs de l'USLD à Ostende (en Belgique) lors d'un tournoi international.

N'oublions pas nos sections de Futsal et de Gymnastique. La Gym essentiellement constituée de belles gymnastes et dirigées de main de maître par notre cher Henri Puchol.
Reste encore à vous citer : Esportevent cette association tournée vers la pratique du sport sur la base de supports électroniques ou de jeux vidéo. Sous la Direction de Ramon Peuckert, qui nous a offert au mois de Mai 3 jours d'exposition et de jeux qui ont ravi un nombreux

A l'heure où nous écrivons ,les entraînements reprennent et le dur métier de recruteur reprend. Ne pas se tromper dans les choix , à tous niveaux, de manière à pouvoir offrir les plus belles et plus efficaces équipes à l'USLD.

Avec le soutien de la Municipalité et avec les sponsors nous espérons pouvoir mettre en place un nouveau terrain qui solutionnerait bien des problèmes et nous permettrait de grandir encore en offrant à notre jeunesse les conditions d'un épanouissement idéal au travers du sport.

Rendez vous à la saison prochaine en espérant vous voir nombreux autour du terrain les jours de match et terminons en beauté en adressant toutes nos félicitations à nos joueuses et nos joueurs pour l'obtention du Brevet des Collèges et du Baccalauréat.

-jmd-

Encore une année de passée pour la section gymnastique... quand on aime on ne compte pas.
Rebaptisée sport santé par le président de l'USLD, je vous donne rendez-vous à la rentrée, le 8 septembre à 18h30, pour une nouvelle saison sportive, conviviale et sympathique.
Inscription sur place.

Bonnes vacances à tous.

Henri

ÉTAT CIVIL

NAISSANCES



Antonin, Léon DENNI,
né le 3 janvier 2026 à Strasbourg
Elio, Thomas MURATORI,
né le 1er mars 2026 à Duppigheim
Darius AVRAM,
né le 10 avril 2026 à Strasbourg
Rose, Catherine, Joëlle STRMSEK,
née le 12 avril 2026 à Strasbourg
Manon, Margot, Rosalie FOURGON CHUDEAU,
née le 18 avril 2026 à Schiltigheim
Charlotte FIROBIND,
née le 21 mai 1926 à Strasbourg
Amélia, Marie-Madeleine DAVIAUD,
née le 30 mai 2026 à Schiltigheim
Lina BEN HADJ,
née le 30 mai 2026 à Sélestat
Walid EL IDRISSI,
né le 19 juin 2026 à Strasbourg
Jade, Nathalie, Christine GERGES,
née le 22 juin 2026 à Schiltigheim



DÉCÈS

Richard, Jean MARTINEZ, 77 ans,
décédé le 20 mars 2026 à Duppigheim
Bernard, Antoine, Emile FARISSIER, 81 ans,
décédé le 20 avril 2026 à Strasbourg
Marie-Thérèse, Odile MARX, 80 ans,
décédée le 03 mai 2026 à Strasbourg
Gérard, Joseph, Emile KOEBERLÉ, 98 ans,
décédé le 25 mai 2026 à Molsheim
Robert DAUER, 93 ans,
décédé le 27 juin 2026 à Duppigheim
Richard KANIER, 83 ans,
décédé le 9 juillet à Strasbourg

MARIAGES



Serge FUNFSCHILLING et Nathalie, Antoinette STEINER,
le 24 janvier 2026
Tony, Gilles, Fabien MICHELET et Chanthavanh SOUVANNACHAKHAM,
le 09 mai 2026
Noam, Arieh, Theo SCHMIDT et Marion, Laetitia SPIZZO,
le 09 mai 2026
Anthony KEHRES et Mélissa, Marie-Louise, Hilda KERN,
le 30 mai 2026
Sébastien ELÖ et Marjorie, Lucie NORTH,
le 06 juin 2026
Nathalie Osswald et David Jaeger,
le 18 juillet 2026

GRANDS ANNIVERSAIRES

80 ANS
Marie-Thérèse KIEFFER *20/01*
Marie-France DARRIBAU *26/01*
Marie LIBS *01/02*
Leonardo MARTINO *10/02*
Roger SCHOENENBERGER *16/02*
René BUREL *20/02*
Renée DURR *04/03*
Mirko ILLES *07/04*
Jacqui WEBER *08/05*
Lucienne KIEHL *29/05*

85 ANS
Joseph HECKMANN *20/03*
Robert KNAEBEL *29/04*
Pierre OBSER *25/06*

90 ANS
Lina HANSS *02/04*
André SCHOTT *22/04*
Jacqueline MULLER *23/05*

95 ANS
Liliane MEBS *21/05*







FÉLICITATIONS À NOS NOUVEAUX MARIÉS !

Nous avons eu le plaisir de célébrer le mariage de Marjorie North et Sébastien Elö, fils de l'adjointe, Véronique Elö, lors d'une cérémonie pleine d'émotion, ponctuée d'une sympathique touche d'humour apportée par leur enfant.



Le magnifique carrosse était à la hauteur du bonheur rayonnant de cette belle famille.

Au nom de la Commune de Duppigheim, nous adressons à Marjorie et Sébastien nos plus sincères félicitations et leur souhaitons une vie de couple et de famille remplie de bonheur, de complicité, de santé et de nombreux moments heureux partagés ensemble.

Tous nos vœux de bonheur aux jeunes mariés



TOUTES NOS FÉLICITATIONS À NOAM SCHMIDT ET MARION SPIZZO, DÉSORMAIS UNIS PAR LE MARIAGE

La cérémonie, célébrée dans la salle Hans Luis, s'est déroulée dans une ambiance chaleureuse et émouvante avant que les jeunes mariés ne rejoignent la salle des fêtes à bord d'une jeep de la Seconde Guerre mondiale, sous un soleil radieux. Nous leur souhaitons beaucoup de bonheur pour cette nouvelle vie à deux !







C'EST AVEC BEAUCOUP DE PLAISIR QUE NOUS AVONS CÉLÉBRÉ LE 18 JUILLET 2026 LEUR MARIAGE CIVIL

Cette belle cérémonie, empreinte de chaleur et d'émotion, a réuni une famille et des proches visiblement impatients de voir Nathalie et David s'unir pour ce grand moment de leur vie.



Au nom de la commune de Duppigheim, nous adressons aux jeunes mariés nos plus sincères félicitations et leur souhaitons une vie remplie d'amour, de complicité et de bonheur. Tous nos vœux aux nouveaux époux !

TOUTES NOS FÉLICITATIONS À TONY MICHELET ET MADAME CHANTHAVANH SOUVANNACHAKHAM, CONCITOYENS DE DUPPIGHEIM, À L'OCCASION DE LEUR MARIAGE.

La cérémonie, célébrée samedi 9 mai dans la salle des mariages, s'est déroulée dans la bonne humeur et dans un bel esprit de fraternité. Elle s'est achevée par une sortie chaleureusement applaudie par leurs proches, sous une pluie de confettis blancs.

La famille ayant souhaité préserver son droit à l'image, aucune photographie des mariés ne sera publiée.

Nous leur souhaitons beaucoup de bonheur, d'amour et une très belle continuation dans leur vie de famille.





FÉLICITATIONS AUX MARIÉS !

C'est avec beaucoup de plaisir que nous adressons toutes nos félicitations à Monsieur Anthony KEHRES et Madame Mélissa KERN, qui se sont unis aujourd'hui devant leurs proches à la mairie de Duppigheim.
Au nom de la municipalité, nous leur souhaitons beaucoup de bonheur, de complicité et de beaux projets à construire ensemble tout au long de leur vie commune.
Tous nos vœux de joie et de réussite les accompagnent dans cette nouvelle aventure.
Vive les mariés !





SERGE FUNFSCHILLING ET NATHALIE, ANTOINETTE STEINER, LE 24 JANVIER 2026



NOCES DE PLATINES M ET MME DAUER

Mr Dauer Robert et Mme Dauer née Buhler Germaine ont fêtés le 25 mai 2026 leurs noces de platine, 70 ans de mariage.

Le couple s'est marié à Lauterbourg d'où ils sont originaires. Ils ont travaillé à Strasbourg, Mr. en tant que monteur-chauffagiste. Mme après avoir élevés ses 4 filles en tant que vendeuse en papeterie au magasin Nouvelles Galeries.

Ils habitent depuis plus de 40 ans à Duppigheim, où ils vivent une retraite paisible entourés de leurs filles les petits enfants et les arrière-petits-enfants.

DUPPIGHEIM POUR VOUS, AVEC VOUS :

UNE CONFIANCE RENOUVELÉE,
UNE RESPONSABILITÉ RENFORCÉE

Le 15 mars dernier, vous avez choisi de renouveler votre confiance à notre liste. Notre équipe, composée d'élus expérimentés et de nouveaux candidats engagés, a reçu un soutien fort de la part des habitants.

Avec **61,37 % des suffrages exprimés**, contre **58,75 % en 2020**, vous nous avez renouvelé votre confiance dans un contexte de forte participation (**71,26 %**, contre **62,16 %** en 2020). Notre liste a recueilli **634** voix, contre **470** lors du précédent scrutin, soit **près de 35 % de voix en plus**. Ce résultat nous permet de compter **16 élus**, contre 15 lors du précédent mandat.

Notre équipe y voit la reconnaissance du travail accompli depuis 2020 et une adhésion au projet que nous vous avons présenté. **Ce soutien renforce notre détermination à poursuivre le travail engagé avec la même proximité, la même disponibilité et la même volonté d'agir pour Duppigheim, avec vous et pour vous.**

Ce mandat sera celui de la concrétisation de nos engagements. La rénovation énergétique de l'école élémentaire est engagée. Nous poursuivrons les aménagements de la **rue de la Gare**, la modernisation de **l'éclairage public** et les investissements destinés à améliorer notre cadre de vie.

Depuis notre installation, **3 commissions municipales** et **10 comités consultatifs** ont été constitués. **Toutes ces instances sont pleinement mobilisées pour préparer les décisions et faire avancer les projets de la commune.** L'ensemble des conseillers municipaux a été invité à y participer. **Si les élus de la liste « Vivons Duppigheim » n'ont souhaité s'investir que dans deux de ces treize instances, nous continuerons à travailler dans un esprit d'ouverture, convaincus que chaque contribution constructive est utile à notre commune.**

Le **Dupp'Info** vous permettra de suivre régulièrement les réalisations, les projets et les décisions de votre Conseil municipal.

Enfin, nous continuerons à privilégier l'écoute, le dialogue et la proximité, car c'est ensemble que nous continuerons à faire avancer Duppigheim.

Nous sommes pleinement mobilisés pour être à la hauteur de la confiance que vous nous avez accordée. Merci à chacune et chacun d'entre vous.

VIVONS DUPPIGHEIM

Chères Duppigheimoises, chers Duppigheimois,

Le 15 mars dernier, vous avez été 399 à nous accorder votre confiance, soit 38,63 % des suffrages. Grâce à vous, 3 élus siègent au conseil municipal au titre de la liste minoritaire. Nous vous en remercions chaleureusement : cette confiance nous engage, et nous la portons avec sérieux depuis notre installation.

Être issus de la liste minoritaire ne signifie pas être dans l'opposition par principe. Nous soutenons ce qui va dans le sens de l'intérêt général, et nous exprimons nos désaccords lorsque le fond le justifie. C'est ce dialogue, y compris lorsqu'il exprime des positions divergentes, qui fait vivre le débat démocratique et sert notre village. Au-delà des résultats du 15 mars, c'est bien un seul et même village que nous servons, et c'est dans cet esprit que nous exerçons notre mandat.

Quelques exemples concrets : lors de l'installation du conseil, nous avons demandé l'abaissement du plafond des marchés de travaux délégués au Maire, ramené de 500 000 € à 200 000 €. Lors de notre réunion publique de campagne, nous avions pointé le manque de transparence sur l'usage de ces délégations. Depuis, un compte rendu en est présenté à chaque conseil.

Sur la fiscalité, le maintien des taux d'imposition a été soumis au vote : nous y étions favorables, conformément à notre programme.

À l'inverse, nous avons voté contre la prorogation du portage foncier par l'EPF rue des Muguets, ce choix ne nous semblant pas le plus favorable aux finances communales. Des positions sont votées en toute indépendance, dossier par dossier. Nous continuerons à exercer un regard attentif sur les décisions engageant l'avenir et les finances de la commune.

Depuis le premier conseil, nous rédigeons et diffusons nos propres comptes rendus, détaillés et fidèles aux débats. Cette transparence est une exigence que nous nous imposons. Nous notons avec satisfaction, et sous notre impulsion, que la majorité communique aujourd'hui davantage que lors du mandat précédent.

Nous restons à votre disposition pour toute remarque à faire remonter ou explication à apporter, et continuerons à suivre de près l'action municipale.

Merci encore pour votre confiance.

L'équipe Vivons Duppigheim

CALENDRIER DES FÊTES 2027

**Les dates indiquées sont données à titre indicatif et sont susceptibles d'être modifiées.*

JANVIER

08.01.27	**DONNEURS SANG** : *collecte*
16.01.27	**USLD** : *tournoi*
17.01.27	**COMMUNE** : *vœux du Maire et Récompenses Aux méritants*
23 et 24.01.27	**Histoire et Patrimoine** : *Exposition*
23 et 24.01.27	**USLD** : *tournoi jeunes*
27.01.27	**AMITIES LOISIRS** : *AG*
29.01.27	**UNC** : *AG*
30-31.01.27	**USLD** : *tournoi jeunes*

FEVRIER

05.02.27	**JUDO** : *AG*
05.02.27	**BONS VIVANTS** : *AG*
06.02.27	**ARBORICULTEURS/ COMMUNE** : *cours de taille*
06.02.27	**USLD** : *DUPPISKI*
07.02.27	**USLD** : *tournoi*
13 et 14.02.27	**USLD** : *tournoi jeunes*
17.02.27	**ARBORICULTEURS** : *AG*
20.02.27	**ARBORICULTEURS** : *Cours de taille*
22 au 26.02.27	**USLD** : *stage jeunes*

MARS

01 au 05.03.27	**JUDO** : *stage jeunes*
03.03.27	**BOULISTES** : *AG*
04.03.27	**TAV** : *AG*
07.03.27	**CASCAD** : *AG + AMécréative*
14.03.27	**ECHAPPÉE & ARBORICULTEURS :** *Fête de printemps*
20.03.27	**APPMA** : *AG Fédération Pêche*
29.03.27	**RESERVE COMMUNALE :** *Marche/course*

AVRIL

03.04.27	**APPMA/COMMUNE** : *DUPPI'PUTZ*
03.04.27	**FAC** : *danses de salon*
10.04.27	**RESERVE COMMUNALE** : *Exercice annuel*
11.04.27	**APPMA** : *Ouverture pêche*
18.04.27	**ELECTIONS PRÉSIDENTIELLES 1°tour**
19 au 23.04.27	**USLD** : *stage jeunes*
24.04.27	**FAC** : *loto de printemps*
25.04.27	**APPMA** : *concours de pêche*
26 au 30.04.27	**JUDO** : *stage*

MAI

01.05.27	**ARBORICULTEURS** : *vente de Replants*
02.05.27	**ELECTIONS PRÉSIDENTIELLES**
08.05.27	**COMMUNE** : *armistice*
08.05.27	**USLD** : *DUPPIGAMES*
15.05.27	**APPMA** : *pêche gratuite Jeunes*
21.05.27	**DONNEURS DE SANG** : *collecte*
22.05.27	**COMMUNE** : *fête de la nature*
29.05.27	**BOULISTES** : *tournoi*
29.05.27	**JUDO** : *district*

JUIN

04.06.27	**THEATRE** : *représentation*
12.06.27	**FAC** : *spectacle de danses*
18.06.27	**COS** : *AG*
19.06.27	**COMMUNE** : *faîtes musique*
20.06.27	**BONS VIVANTS** : *marché aux Puces*
26.06.27	**JUDO** : *fête du judo*
26.06.27	**USLD** : *tournoi experts comptables*

JUILLET

03 et 04.07.27	**SORTIE HOHBERG**
14.07.27	**COMMUNE** : *fête nationale*
17 au 21.07.27	**FER A CHEVAL** : *Duppifecht*
18.07.27	**PAROISSE** : *Fêtes patronale*
19 au 23.07.27	**JUDO** : *judo vacances*
26 au 30.07.27	**JUDO** : *judo vacances*
30.07.27	**DONNEURS DE SANG** : *collecte*

AOUT

02 au 06.08.27	**JUDO** : *stage*
09 au 13.08.27	**JUDO** : *stage*
14.08.27	**APPMA** : *soirée tartes flambées dansante*
27.08.27	**JUDO** : *réunion comité*
27.08.27	**DQV** : *AG*
28.08.27	**COMMUNE** : *forum des associations*

SEPTEMBRE

10.09.27	**USLD** : *AG*
17.09.27	**COMMUNE** : *accueil nouveaux arrivants*
18.09.27	**COMMUNE** : *journées du Patrimoine*
19.09.27	**APPMA** : *pêche grosse truite*
19.09.27	**JUDO** : *vélo tour*
24.09.27	**TENNIS** : *AG*
25.09.27	**COMMUNE** : *apéro du monde*
25 et 26.09.27	**ARBORICULTEURS** : *fête d'automne + expo*

OCTOBRE

02.10.27	**COMMUNE** : *Apéro du Monde*
08 au 10.10.27	**TENNIS** : *locagonfle (?)*
10.10.27	**APPMA** : *pêche fin saison*
14 au 17.10.27	**CERCLE DE L'OISEAU** : *Festival des oiseaux*
15.10.27	**DONNEURS DE SANG** : *collecte*
23.10.27	**FER A CHEVAL** : *loto rose*
25-29.10.27	**JUDO** : *stage*
29.10.27	**APEPA** : *Halloween*

NOVEMBRE

07.11.27	**COMMUNE** : *spectacle*
11.11.27	**COMMUNE** : *Armistice*
13.11.27	**USLD** : *soirée dansante*
19.11.27	**FER A CHEVAL** : *AG*

DECEMBRE

04.12.27	**AMICALE DES POMPIERS** : *Ste Barbe*
05.12.27	**COMMUNE** : *repas séniors*
11 et 12.12.27	**FER A CHEVAL** : *marché de Noël*
15.12.27	**JUDO** : *fête des enfants*
17.12.27	**JUDO** : *fête des adultes*
18.12.27	**USLD** : *fête de Noël*